Assinatura no País
ANO .. .. Cr$ 600,00
SEMESTRE .. .. Cr$ 320,00

DIARIO DE PERNAMBUCO

Edição de 16 páginas
Preço: Cr$ 2,00

RECIFE — PERNAMBUCO — BRASIL

Orgão dos "Diarios Associados"

A. F. de Miranda Falcão fundador

JORNAL MAIS ANTIGO EM CIRCULAÇÃO NA AMERICA LATINA — N. 281 — ANO 130 — SABADO, 18 DE DEZEMBRO DE 1954 — TRICENTENARIO DA RESTAURAÇÃO PERNAMBUCANA

Agredido o ministro da Fazenda

O P. R. não se definiu sobre o problema dos nomes para a sucessão presidencial

SERÁ ELABORADO UM PROGRAMA E BERNARDES REALIZARÁ AS DEMARCHES

A reunião de ontem — Artur Santos define as tendencias da UDN — No PTB

RIO, 17 (Meridional) — O diretório nacional do PR, reunido hoje, apreciou os últimos acontecimentos ligados à sucessão. Inicialmente o sr. Artur Bernardes declarou que estava de posse de duas cartas: uma da secção carioca do PR e outra do sr. Amaral Peixoto, êste apresentando o nome do sr. Juscelino Kubitschek. Comunicou a indicação do diretório do PR carioca, em favor do nome do general Canrobert Pereira da Costa. Adiantou o presidente da agremiação que, a seu ver o assunto sòmente poderia ser resolvido pela convenção do partido.

SURPRESA

O sr. Dilerma do Cruz estranhou que a direção local do PR tivesse sugerido o nome ex-partidário do gen. Canrobert Pereira da Costa. O sr. Prudente de Morais Neto, do diretório carioca, fez ver que uma solução dessas possibilitaria a união nacional. O sr. Attilio Vivacqua elogiou ambos os nomes sugeridos e opinou pela falta de oportunidade do debate.

O sr. Lino Machado mostrou-se hostil à candidatura do governador mineiro, a quem acusou de estar intervindo na política do Maranhão para onde enviou o sr. Tancredo Neves. Pronunciaram-se outros oradores presentes. O sr. Bernardo Filho, referindo-se à posição da secção mineira, disse que esta ainda não fixara compromisso de apoiar incondicionalmente o nome do sr. Juscelino Kubitschek. Tinha apenas simpatias. O PR mantinha uma aliança em Minas com o PSD e havia se comprometido a levar o nome do governador à convenção, caso fosse mantido pelo PSD. O sr. Artur Bernardes ficou com poderes para manter os entendimentos com todas as agremiações políticas e, nesse sentido, foi distribuída, posteriormente, pela direção partidária uma nota. Foi designada uma comissão, constituída dos srs. Daniel de Carvalho, Attilio Vivacqua e Pereira de Lira, para redigir o programa mínimo do PR.

RIO, 17 (Meridional) — O momento político, nas últimas horas da manhã de hoje, foi assinalado pela reunião da executiva nacional do PTB além da reunião do diretório nacional do PR, ambos para examinar o problema sucessório presidencial. Além disso, José Americo teria recebido em sua residencia para conferencia Amaral Peixoto, presidente do PSD.

CAFE' FILHO CONTRA HORACIO LAFER

SÃO PAULO, 17 (Meridional) — Nos meios pessedistas locais interpreta-se a recente entrevista concedida pelo sr. Café Filho, como uma tentativa ostensiva de «queimar» a candidatura do sr. Horacio Lafer à presidencia da Câmara dos Deputados. E' que o presidente da República apresentou o antigo ministro da Fazenda aos olhos da opinião pública paulista como responsavel pelo fato de não ter sido nomeado um homem publico de São Paulo para aquele Ministério, depois dos acontecimentos de 24 de agosto ultimo. Assim manifestam-se os referidos circulos politicos.

O senador George Malone, presidente do Sub-comitê de Minerais, Materiais e Combustiveis Economicos dos Estados Unidos, aparece na gravura quando fazia declarações à imprensa carioca, falando inclusive sobre a situação das pesquisas atomicas norte-americanas. (Foto Meridional)

REAFIRMA JANIO QUADROS QUE NÃO É CANDIDATO AO CATETE

PRETENDE FICAR NA GOVERNANÇA

Indignado — Regressa Lacerda

SÃO PAULO, 17 (Meridional) — O radialista Murilo Alves, chefe do cerimonial da Assembléia Legislativa, fez uma ligação para Estocolmo, onde se encontra o sr. Janio Quadros, entrevistando-o. O sr. Janio Quadros reafirmou que pretende exercer o mandato de governador do primeiro até o ultimo dia, pois considera um verdadeiro crime exercer o mandato apenas durante dois meses e depois renunciar. Na sua entrevista, externou o seu dissabor pelo fato dos circulos politicos locais e do Rio não darem credito à sua palavra e insistirem em dizer que ele po-

(Conclue na 12.ª pagina)

JUSCELINO KUBITSCHEK INICIA A SUA CAMPANHA ELEITORAL NO NORTE

Visita ao Piauí — Etelvino, o candidato contra o governador mineiro

RIO, 17 (Meridional) — O sr. Juscelino Kubitschek iniciou a sua campanha política. Rumou para Vitoria, onde pernoitou ontem e hoje seguiu para Teresina, visitando, depois, as cidades de São Luiz, Belém, Manaus e o Territorio de Macapá, devendo regressar ao Rio no próximo dia 21 deste mês.

NOTIFICADO O AVIÃO

RIO, 17 (Meridional) — Revela-se que deverá sofrer sanções legais o avião do governo mineiro por fazer vôo noturno sem necessária permissão do contrôle de vôo do DAC. Isto aconteceu ontem, quando, pela madrugada, cerca das 2.45, aterrava no aeroporto de Belo Horizonte, conduzindo Juscelino, procedentemente de Diamantina. O DAC vai fazer a necessária notificação.

REINVINDICAÇÕES DO P. S. D. CEARENSE

FORTALEZA, 17 (Meridional) — O sr. Armando Falcão, presidente da secção estadual do PSD, chegou ao Rio. Declarou que no governo de Juscelino o Ceará terá um ministério e a presidencia do Banco do Nordeste, além da participação direta na administração do Banco do Brasil. Disse mais que a

(Conclue na 12.ª pagina)

"HABEAS CORPUS" A CAFÉ FILHO

Para não depôr sôbre o atentado de Lacerda

RIO, 17 (Meridional) — Foi impetrado "habeas-corpus" a Café Filho para evitar o seu depoimento no processo sobre o crime da rua Toneleros. Alega o impetrante violação, por parte do juiz da 1.ª Vara Criminal, dos privilegios que a Constituição confere ao presidente.

Fundamenta o pedido a alegação de que o cidadão, inves-

(Conclúe na 12.ª página)

LAMENTAVEL INCIDENTE OCORRIDO ONTEM, Á TARDE

Sentiu-se ofendido por Eugenio Gudin o presidente do Tribunal de Contas — A entrevista que motivou a agressão

RIO, 17 (Meridional) — Ouvido à noite em sua residencia, o ministro Bittencourt Sampaio confirmou ter agredido Gudin, adiantando: «Fui procurado em meu gabinete e cientificado das referencias pouco lisonjeiras feitas à minha honorabilidade pelo ministro da Fazenda, por ocasião de sua entrevista coletiva à imprensa. Sentindo-me ofendido, desci, incontinenti, para reagir à altura como de fato o fiz, pois em questão de honra e dignidade não transijo».

O INCIDENTE

RIO, 17 (Meridional) — Sério e lamentavel incidente ocorreu, hoje, à tarde, no gabinete do ministro da Fazenda entre Eugenio Gudin e o sr. Mario Bittencourt Sampaio, presidente do Tribunal de Contas da União.

Havia o ministro concluido sua entrevista coletiva à imprensa e encontrava-se palestrando com o sr. Valentim Bouças, quando inopinadamente penetrou no gabinete o ministro Bittencourt Sampaio, em companhia do deputado Crisostomo Farias. Sem proferir qualquer palavra, Bittencourt Sampaio entrou a agredir a sôcos o ministro Gudin, sem que este pudesse esboçar o minimo gesto de defesa.

A intervenção dos auxiliares imediatos de Gudin impediu que o incidente tomasse maiores proporções, sendo o agressor levado à força para fora do gabinete. Enquanto isso, outras pessoas socorriam o ministro da Fazenda. Apesar da violencia da agressão, praticada por pessoa mais jovem e mais forte e de maneira inesperada, levantou-se Gudin, voltando a despachar normalmente o expediente, uma vez que embarcaria, como de ato embarcou, às 21 horas, para São Paulo, onde deverá inaugurar a refinaria de Capuava.

O incidente desta tarde veio dar significação às proximas eleições do presidente e vice-presidente do Tribunal de Contas para o proximo exercicio de 1955. Ante o ocorrido, tudo indica que o sr. Bittencourt não concorra à sua reeleição, como pretendia, uma vez que, como presidente do Tribunal, é obrigado a manter contacto direto com o ministro da Fazenda, hoje seu desafeto pessoal. Por outro lado, recela tambem o sr. Bittencourt Sampaio uma manifestação contraria dos seus pares, como desaprovação à agressão a Gudin.

(Conclue na 12.ª pagina)

CASO TERATOLOGICO EM MACEIÓ — Na Maternidade Sampaio Marques, da capital alagoana, uma parturiente, sob os cuidados de dois obstetras, deu à luz, a 12 do corrente, a duas crianças do sexo feminino (nati-mortas) ligadas pelo tronco, embora as demais partes dos seus corpos fossem distintas. Tratava-se do primeiro parto de Maria da Conceição dos Santos, de 18 anos. O caso — de prenhez gemelar, de 9 meses — é inedito em Alagôas. Na fotografia, o duplo monstro que deixou perplexos os circulos medicos de Maceió

BANCO DO POVO S. A.
Matriz: Rua do Imperador, 494 — Recife
Filiais e Agências no Nordeste: Salvador, Maceió, a. Pessoa, Natal, Campina Grande, Caruaru, Garanhuns, Nazaré, Pesqueira, Arcoverde e Guarabira
Escritorios em Pernambuco: BEZERROS e SERTANIA
OPERAÇÕES BANCARIAS EM GERAL
(50)

CORTINAS
TECIDO DECORAÇÃO
ATOALHADOS PARA MESA
OTHON
RICAS PADRONAGENS
PELOS MELHORES PREÇOS
A VENDA NAS PRINCIPAIS CASAS

JORNAL DE ALAGÔAS
à venda nas bancas da
Rua 1.º de Março e da Rosa de Ouro.
Leiam o JORNAL DE ALAGOAS

VULTOSA EMISSÃO PARA VENCER A CRISE BANCARIA

1 bilião e 300 milhões de cruzeiros — Mais um banco que se fecha — Outros na lista da S.U.M.O.C.

RIO, 17 (Meridional) — O ministro Gudin, ouvido pela reportagem a respeito da noticia divulgada segundo a qual teria havido uma emissão de 3 bilhões de cruzeiros para socorrer a crise bancaria recentemente verificada em São Paulo, esclareceu que a informação é exagerada.

A emissão de emergencia foi apenas de 1 bilião e 300 milhões de cruzeiros para possibilitar aos bancos atender à corrida aos seus depositos.

Quanto à existencia de saldos de cerca de 400 milhões de dolares, pertencentes aos brasileiros no Exterior, Gudin tambem declarou que a cifra é exageradissima havendo, provavelmente, um zero a mais.

VITORIA, 17 (Meridional) — Fechou o Banco Mercantil do Espirito Santo, antiga casa bancaria Peixoto & Cia., presidido por Asdrubal Peixoto. Ainda não se conhece o montante do «estouro».

INTERVENÇÃO

RIO, 17 (Meridional) — Podemos informar que a Superintendencia da Moeda e do Credito ultima providencias para intervir em cerca de 15 ou 20 bancos situados no Rio e São Paulo e outros Estados.

REFORMA NO SISTEMA CAMBIAL

RIO, 17 (Meridional) — Serias modificações no sistema de licitações cambiais estão sendo estudadas. Segundo nos informaram na SUMOC, as modificações serão aplicadas a partir do proximo ano.

A medida está apenas em cogitação, por parte de alguns dirigentes da alta politica economico-financeira do país, notadamente o sr. Otavio Bulhões, não tendo no entanto descido à consideração do Conselho daquele orgão. Na verdade, estuda-se a substituição do sistema de leilões pela incorporação dos agios à tarifa aduaneira.

As demarches estão sendo efetuadas nas esferas extra-oficiais, principalmente. E o maior obstaculo encontrado para a conclusão definitiva do assunto, ao que fomos informados, está na pressão que vem sendo feita pelos importadores desde que quase todas as mercadorias são importadas pelo preço FOB, isto é, com isenção das despezas.

APRESENTANDO NUMEROSOS DOCUMENTOS OFICIAIS, JOÃO CLEOFAS RESPONDE A SEUS ADVERSARIOS POLITICOS

ESTARIAM EM GREVE OS OPERÁRIOS DA ESTRADA BRASIL - BOLIVIA

Desejam aumento de salarios — O Itamaratí pouco informado a respeito

RIO, 17 (Meridional) — Segundo um telegrama de La Paz, os trabalhadores da estrada de ferro Brasil-Bolivia já estariam em greve à espera que o governo brasileiro aprovasse o aumento de salarios, com o qual teria concordado com o governo boliviano. Sábado passado, acrescenta a noticia, deveria ter sido assinado o convênio bilateral boliviano-brasileiro, mas o embaixador brasileiro teria deixado de comparecer ao ministerio das comunicações sem dar explicação alguma de sua ausencia.

A proposito do assunto, procuramos ouvir o Itamaratí, tendo o diretor do Departamento Politico Cultural, Jaime Chermont, manifestado estranheza quanto à assinatura do convênio bilateral a que alude o telegrama. Acrescentou que o que existe de positivo, quanto à questão da estrada de ferro Brasil-Bolivia, é a reivindicação do aumento de salários de seus trabalhadores, aos quais os dois governos apresentaram uma proposta. Concluiu Chermot: «Era o que se sabia, até ontem, à noite, através de permanentes contactos do Itamaratí com a embaixada na Bolivia».

NÃO DISPÕE DE DETALHES

RIO, 17 (Meridional) — O Departamento Politico e Cultural do Itamaratí, segundo nos informaram ali, não dispõe de maiores detalhes a respeito da greve do pessoal da Estrada de Ferro Brasil-Bolivia. O movimento paredista, de acôrdo com a ameaça feita, deveria ter deflagrado no dia 15 ultimo. Contudo, não pôde o Itamaratí afirmar se o mesmo se concretizou ou não. Ambos os governos estão desenvolvendo esforços no sentido de evitar a parede, considerando que o sr. Café Filho deverá viajar para Santa Cruz de La Sierra, no dia 5 de janeiro próximo, a fim de inaugurar o trecho da ferrovia. Aguardam-se, a qualquer momento, noticias da Bolivia, dando conta da situação. O proprio embaixador do Brasil, pessoalmente, realiza entendimentos, em La Paz, para solucionar a questão.

IOFOSCAL
O fortificante indicado para as crianças em idade escolar

LINETES
OTHON
EM VÁRIADA ESTAMPARIA, UM TECIDO FINO PARA O SEU FINO GOSTO
(98)

ATRAÇÕES DE HOJE NA RÁDIO TAMANDARÉ

15.00 —
VARIEDADES CASTELÃO
c/Carlos Galhardo

20.05 —
DE SETE EM SETE
Humor-musica

20.35 —
HÁ SEMPRE UM DIA NA VIDA
Novela

21.05 —
POSTAIS DO MUNDO
Musical

21.35 —
FESTIVAL DE RITMOS

22.05 —
CARLOS GALHARDO
Despedida

ESCRUPULOSO E PROBO NOS ATOS DE SUA VIDA PUBLICA E PRIVADA

Campanha sordida e infamante — Aparte de Joppert — Elogios ao ex-ministro

RIO, 17 (Meridional) — Foi o seguinte o discurso que o deputado João Cleofas pronunciou, terça-feira última, na Camara Federal:

«Sr. Presidente, preciso declarar que sinto um grande constrangimento em ocupar esta tribuna para falar de mim mesmo. E' que nunca procurei falar à Camara senão para tratar de assuntos de ordem geral, visando defender os pontos de vista que sempre considerei de maior interesse para a coletividade. Agora, porém, contrariando essa minha norma parlamentar, venho solicitar a generosa atenção de meus pares para ouvir esta defesa contra ataques à minha honestidade pessoal.

Há trinta e três anos passados, poucos meses depois de ter regressado a Pernambuco, recem-diplomado pela Escola Politecnica do Brasil, fui eleito prefeito de minha terra natal Vitoria de Santo Antão.

A partir daquela época, até agora, tenho participado ativamente de todas as lutas politicas que se travaram em meu Estado, e, em consequência, tenho exercido mandatos legislativos na Assembléia Estadual e na Camara Federal, e, bem assim, cargos executivos e postos na alta administração como a Secretaria da Agricultura, Viação e Obras Públicas de Pernambuco e, por fim, o Ministério da Agricultura.

Em todas aquelas lutas e campanhas em que me tenho empenhado fui atingido com maior ou menor intensidade pelas paixões politicas e pelas injustiças que elas frequentemente acarretam.

Jamais, porém, em qualquer tempo, levantou-se a menor dúvida, esboçou-se a menor suspeita, promoveu-se o menor ataque à minha probidade pessoal, à minha honra e ao invariavel escrupulo com que agi nos cargos que ocupei.

Seria necessário que estivesse no governo de Pernambuco quem para ali foi conduzido com a contribuição decisiva da minha boa fé e da minha generosidade para que, com o maior desapreço pela honra alheia, consentisse e estimulasse, na campanha de torpezas e desbaixos processos contra mim utilizados, o ataque calunioso procurando atingir-me pessoalmente sob um aspecto que jamais, em tempo algum, fôra cogitado por qualquer adversario.

Essa tarefa foi combinada com o diretor da Tribuna da Imprensa, na oportunidade de sua excursão a Pernambuco, na qualidade de aluno da Escola Superior de Guerra. E, dali mesmo, foi anunciado pelo jornalista que iria demonstrar desfalques que eu teria praticado, valendo-me dos cargos públicos e recorrendo ao dinheiro dos estabelecimentos oficiais de creditos dos quais ficara prisioneiro pela grande dificuldade ou impossibilidade de resgatar as dividas contraidas.

Foi, então, praticada toda devassa possivel na minha vida, pesquisados todos os meus atos no Ministério, procedidas buscas em todos os cartórios no Rio, Recife e Campos, requeridas todas as certidões e, no final, depois de toda a mobilização dos farejadores policiais, foram divulgados de forma a mais insidiosa — e com o maior escandalo — os únicos e seguintes elementos contra mim recolhidos.

O libelo difamatório consistiu em afirmar-se que levantei em 11 de junho de 1949, como de-

(Conclúe na 12.ª página)

ENTREGA DO CASTELO D'EU A' FUNDAÇÃO D. PEDRO II — Os flagrantes acima foram colhidos quando da visita oficial ao Castelo D'Eu, do senador Assis Chateaubriand, membro da Fundação D. Pedro II. Domingo último realizou-se uma cerimonia franco-brasileira por ocasião da tomada de posse do Castelo D'Eu, recentemente adquirido à familia D'Orleans e Braganca para nele ser fundada a Sociedade de Estudos Historicos D. Pedro II, centro de estudos relativos à Historia do Brasil. Em um das fotos, vê-se a Condessa de Paris, quando à sua chegada ao Castelo, era saudada pelo sr. Assis Chateaubriand. Na outra foto, um aspecto colhido quando altas personalidades francesas e brasileiras ouviam os hinos nacionais executados na ocasião

HAMBURGO — Este gôrdo cavalheiro não parece satisfeito com a diminutissima ração que a esposa lhe permitiu, para emagrecer. E no entanto, a verdade é que não sentirá fome. O tablete coberto de chocolate é feito de ingredientes orgânicos — em sua maioria extratos vegetais — destinados a se dilatarem no estômago, dando assim ao paciente a impressão de ter comido farta refeição. Mas como o tablete contém apenas 49 calorias, obriga o corpo a recorrer ás suas reservas acumuladas de gordura, reduzindo assim o peso. Outrossim, os referidos ingredientes neutralizam o ácido estomacal, que poderia causar graves distúrbios se o paciente tentasse passar completamente sem alimentação. (Foto United Press)

DEFESA DA EUROPA COM ARMAS ATOMICAS CONTRA UM ATAQUE DA UNIÃO SOVIÉTICA

HISTÓRICA A DECISÃO ADOTADA PELA "OTAN"

Fixados os planos defensivos para 1955 — A Russia, a maior ameaça que pesa sobre o mundo livre

PARIS, 17 (U. P.) — Os ministros que participam da Organização do Tratado do Atlantico Norte (OTAN) adotaram, hoje, a historica decisão de defender a Europa com armas atomicas, fixando, a seguir, os preparativos de defesa para 1955. Chegando á conclusão de que o perigo suscitado pelos sovieticos na Europa continua sendo tão grande como em qualquer outro momento anterior, os ministros instruiram prontamente os generais que dirigem as forças militares da OTAN para que preparem os planos de uma defesa futura, de acôrdo com a nova politica «atomica».

AMEAÇA AO MUNDO LIVRE

PARIS, 17 (U. P.) — Os ministros da Organização do Tratado do Atlantico Norte confirmaram, hoje, que a Russia constitue ainda a maior ameaça que pesa sobre o «mundo livre». E, desse modo, começaram a debater a transcendental questão sobre a defesa da Europa com armas atomicas.

Os ministros reuniram-se no Palacio Chaillot, sede da Organização, para realizar uma sessão de dois dias. Em circulos autorizados, se diz que o secretario de Estado, John Foster Dulles, o chanceler britanico, Anthony Eden, o primeiro ministro da França, Pierre Mendès-France, o ministro das Relações Exteriores da Turquia, Fuad Koprulu, e seu colega da Italia, Gaetano Martino, passaram revista, em seus discursos, ás futuras intenções sovieticas.

Os ministros aprovaram um informe dos seus assessores, segundo o qual não se registrou mudança alguma nos propositos da Russia. O documento alude á crescente eficiencia e modernização dos exercitos da União Sovietica e dos seus aliados.

A seguir, os ministros entraram em sessão «secreta», para resolver a questão do emprego das armas atomicas em caso de guerra. Em circulos informados, se diz que Dulles pronunciou um energico discurso contra a Russia, esta manhã.

MANUTENÇÃO DE TROPAS NA EUROPA

PARIS, 17 (U. P.) — Os ministros da Organização do Tratado do Atlantico Norte reuniram-se, em transcendental conferencia, afim de decidir a defesa atomica da Europa. Os ministros de Defesa e Finanças das 14 nações que integram a aliança ocidental reuniram-se, hoje, em meio a uma ofensiva de ameaças da União Sovietica que, segundo afirmou, está disposta a combater o rearmamento da Alemanha Ocidental. Em altos circulos da conferencia se diz que o secretario de Estado norte-americano, John Foster Dulles, assegurou, á Grã Bretanha e á França, na reunião que antecedeu a conferencia dos «3 Grandes», que os Estados Unidos renovarão sua promessa de manter suas tropas no Velho Mundo, quando fôr aprovada a União Ocidental da Europa.

IOFOSCAL
O fortificante indicado para as crianças em idade escolar

CANTAO — TODOS TEM DIREITOS IGUAIS NA CHINA COMUNISTA — E' o que verifica esta cidadã, à qual se conferiu o direito de trabalhar tal qual um homem, manejando a picareta na abertura de uma vala no antigo quarteirão dos mercadores ocidentais... Este é um de uma série de flagrantes exclusivos, apresentados em televisão pela NBC. (Foto United Press)

RESPOSTA DA GRÃ-BRETANHA Á NOTA DE PROTESTO DA RUSSIA

APENAS "ESFORÇO DE PROPAGANDA

Destinado a exercer influência sobre a conferencia de defesa europeia que se realiza em Paris

WASHINGTON, 17 (UP) — O protesto da Russia contra a declaração de que este pais está disposto a lançar ataques atômicos em caso de guerra a partir da Grã Bretanha, pode ser apenas «um esforço de propaganda» destinado a exercer influencia sobre a conferencia de defesa européia que se realiza em Paris.

O protesto foi entregue, á ultima hora de ontem, ao Departamento de Estado, nas vésperas da conferencia que realizarão os ministros das 14 nações membros da Organização do Tratado do Atlântico Norte.

O porta-voz do Departamento manifestou que a nota russa protesta pelas declarações feitas a 10 de dezembro pelo brigadeiro general John D. Stevenson comandante da 49.ª divisão aérea da Grã Bretanha.

A NOTA

LONDRES, 17 (UP) — A Russia protestou, hoje, ante o governo britânico pelas declarações feitas pelo brigadeiro general John D. Stevenson, segundo as quais os caças bombardeiros norte-americanos «Thunderstreaks», com base na Grã Bretanha estão prontos para atacar alvos na Europa, em caso de uma agressão, dentro de poucas horas apenas.

A nota soviética foi entregue no Ministério do Exterior pelo encarregado de negocios soviético, Nikolai Belochvostikov, ao sub-secretario permanente, «sir» Ivon Kirkpatrik. No aeródromo de Scultorpe em Norfolk, o general Stevenson negou-se a comentar o protesto russo, dizendo que qualquer impressão a respeito deve ser dada por uma fonte «muito mais elevada que o comandante da 49.ª divisão aérea norte-americana».

A 10 do corrente, Stevenson declarou aos jornalistas que seus aviões estavam prontos para cumprir a missão de responder qualquer ataque com armas atômicas.

HA UM SÉCULO

O QUE O «DIARIO DE PERNAMBUCO» PUBLICAVA NO DIA 18 DE DEZEMBRO DE 1854

VENDAS

Remedio incomparavel Unguento Holloway

Milhares de individuos de todas as nações podem testemunhar as virtudes deste remedio incomparavel e provar, em caso necessario, que, pelo uso que delle fizeram teem o corpo e membros inteiramente são, depois de haver usado inutilmente outros tratamentos. Cada pessoa poder-se-ha convencer dessas curas maravilhosas pela leitura dos periodicos que lh'as relatam todos os dias ha muitos annos; e, a maior parte dellas são tão sorprendentes que admiram os medicos mais celebres. Quantas pessoas recobraram com este soberano remedio, o uso dos braços e pernas, depois de haver permanecido longo tempo nos hospitaes, onde deviam soffrer a amputação! Dellas ha muitas que havendo deixado estes asylos de padecimento, para não se submeterem a essa operação dolorosa, foram curadas completamente, mediante o uso desse precioso remedio. Algumas de taes pessoas na effusão do seu reconhecimento, declararam estes resultados beneficos diante do lord corregedor, e outros magistrados, afim de mais autenticarem sua affirmativa.

Ninguem desesperaria do estado de sua saude se tivesse bastante confiança para ensaiar esse remedio constantemente, seguindo algum tempo o tratamento que necessitasse a natureza do mal, cujo resultado seria provar incontestavelmente: Que tudo cura!

O unguento he util mais particularmente nos seguintes casos

Alporcas — Matri — Lepra — Cambras — Callos — Males das pernas — Canceres — Males dos peitos e dos olhos — Corcaduras — Dores de cabeca — Mordidas de reptis — Picaduras de mosquitos — Pulmões — Enfermidades da cutis em geral — Queimaduras — Gengivas ernidadas — Frialdade das extremidades — Enfermidades do anus — Supurações putridas — Tremores de nervos — Inchações — Inflammações do figado e da bexiga — Velas torcidas ou nodos das pernas.

Vendem-se a 800 réis cada bosetinhas, que contem uma instrucção e mportuguez para fazer uso deste medicamento.

O deposito geral he em casa do sr. Soum, na rua da Cruz n. 20.

FAÇA BOLAS E FORTALEÇA SUA GARGANTA COM
MASKLÉ
goma de mascar à base de mel e hortelã. Unicos fabricantes, RENDA PRIORI & CIA.

ATENAS — Ajoelhados sobre o túmulo do Soldado Desconhecido, estudantes gregos juram prosseguir na luta pela «Enosis», — a autonomia da ilha de Chipre. A agitação em tôrno desse assunto deu lugar a atos de violencia, com o apedrejamento da embaixada norte-americana. (Foto United Press)

Material Eletrico
A ILUMINADORA
DUQUE DE CAXIAS 355

ESTABELECIMENTO DE UMA POLITICA DE "BOA ASSOCIAÇÃO" NA AMERICA LATINA

GRANDES ESFORÇOS DESENVOLVIDOS PELO PRESIDENTE D. EISENHOWER

Melhoramentos das relações econômicas com as republicas do hemisfério — Efeitos em 1955

WASHINGTON, 17 (UP) — O governo do presidente Eisenhower desenvolveu grandes esforços, este ano, para estabelecer uma politica de «bôa associação» com as Repúblicas latino-americanas. No proximo verificar-se-á até onde se pode chegar nas aplicações praticas de tal politica. Nos circulos do governo existe a impressão de que as medidas adotadas, este ano, estabeleceram as bases para o melhoramento das relações economicas com as Républicas da America Latina.

Observadores autorizados consideram de grande importancia politico-economica os seguintes fatos verificados, ultimamente, na América Latina: 1 — a conferencia inter-americana de Caracas, a 28 de março deste ano quando se cristalizou a opinião pública para a cooperação do continente na luta contra o comunismo, neste hemisfério; 2 — a revolução da Guatemala, de junho e julho, que derrubou um governo ao qual se acusou de inclinar-se para o comunismo e demonstrou que os governos americanos estão decididos a impedir a intervenção do imperialismo vermelho, neste continente; 3 — a alta e baixa no preço do café, a primeira das quais perturbou as relações entre os Estados Unidos e seus vizinhos, enquanto a segunda ocasionou novos problemas aos paises produtores do café; 4 — a conferencia inter-americana de Petropolis, que se celebrou em novembro, com o objetivo de estabelecer formulas para fomentar o progresso economico da America Latina.

O presidente Eisenhower expôs, nessa conferencia, o conceito da politica do «bom associado» e o secretário do Tesouro dos Estados Unidos, George Humphrey, chefe da delegação norte-americana, descreveu um plano para fomentar a cooperação financeira entre as Repúblicas do continente, que consistia em conceder maiores facilidades de empréstimo ao Banco de Exportação de Importação e ao Banco Internacional e em estabelecer uma corporação internacional de financiamento.

VAI A PEQUIM, ANTES DO NATAL, O SECRETARIO GERAL DA O. N. U.

Afim de conseguir a libertação dos 11 aviadores norte-americanos detidos pelos vermelhos chineses

NAÇÕES UNIDAS, 17 (U.P.) — O secretário geral das Nações Unidas, Dag Hammarskjold, pretende partir, com destino a Pequim, pouco depois do Natal. Irá, por via aérea, e na capital da China comunista tratará de conseguir a liberdade dos 11 aviadores norte-americanos encarcerados pelos vermelhos chineses, sob acusação de espionagem, acusação aliás que não passa de uma chantage, segundo as autoridades norte-americanas.

O senador republicano Alexander Wiley, presidente da Comissão do Exterior do Senado, declarou que se Hammarskjold fracassar em sua missão, os Estados Unidos pedirão, provavelmente, ao conselho de segurança da ONU que utilize a força. Hojo, o secretario geral da ONU recebeu radiogramas do primeiro ministro Chou en Lai, em resposta a seu pedido de entrevista pessoal para tratar do caso dos prisioneiros em apreço e de todo pessoal militar das Nações Unidas que estiver ainda detido na China comunista, em violação aberta do armisticio da Coréia.

A primeira das duas mensagens de Chou denuncia as Nações Unidas por intervir na questão dos 11 norte-americanos, salientando que esta entidade não tem o direito de fazê-lo. A segunda oferece, contudo, e «no interesse da paz e da atenuação das tensões internacionais receber Hammarskjold para discutir com você questões pertinentes. Será bem vindo á China.

Marque a data de sua chegada em Pequim e comunique qualquer outra decisão a respeito. Espero a oportunidade de conhecê-lo».

O secretario geral partiu esta noite, afim de passar alguns dias em Sunpatruk. Nas Nações Unidas informaram que Hammarskjold regressará a Nova York, afim de fazer os preparativos finais para sua viagem á China, devendo partir com destino a Pequim depois do Natal.

RECUSA A' PROPOSTA RUSSA

NAÇÕES UNIDAS, 17 (U. P.) — A Assembléia Geral das Nações Unidas, que se prepara para encerrar, amanhã, suas sessões do corrente ano, recusou uma moção apresentada pela União Sovietica no sentido de que se condene os Estados Unidos por supostos atos de agressão contra a China comunista.

A moção tambem pedia que a organização internacional solicitasse ao governo de Washington que tomasse medidas convenientes para que não se repitam os ataques a navios de paises comunistas que a URSS atribue aos Estados Unidos.

A Assembléia Geral recusou a proposta por 44 votos contra 5, sendo estes da União Sovietica, Polonia, Tchecoslovaquia, Ucrania e Russia Branca. Outros paises abstiveram-se de votar.

NO PROXIMO MÊS O REINICIO DOS ENTENDIMENTOS SOBRE O SARRE

Será proposto pelo chanceler Konrad Adenauer ao primeiro ministro Mendès-France

BONN, 17 (UP) — O chanceler Konrad Adenauer vai procurar reiniciar, dentro de um mês, segundo fontes governamentais, as conversações com o chefe do governo francês, Mendès-France, sobre o problema do Sarre.

Os informantes disseram que nessas conversações Adenauer dirá ao seu colega francês três coisas: que se mantém firme nos têrmos do acôrdo que ambos assinaram, em Paris, a 23 de outubro; que não pretendera modificá-lo; e que quer simplesmente eliminar do mesmo as interpretações contraditórias que se fizeram dolorosamente evidentes em consequencia das declarações oficiais dos governos de Bonn e Paris nos 10 ultimos dias.

As autoridades de Bonn acolheram, hoje, com satisfação as manifestações de funcionários franceses de que Mendès-France se entrevistará com Adenauer, a qualquer momento. Disto se deduz que não haverá dificuldades para novas entrevistas. A decisão da Alemanha de esperar um mês para isso, origina-se, primordialmente, do desejo do governo de Bonn de falar da questão depois da critica batalha parlamentar sobre a ratificação francesa dos acôrdos de Paris.

PAUTA

BONN, 17 (UP) — A Alemanha Ocidental deu hoje á França a pauta do transcendental debate sobre a ratificação dos tratados de Paris.

Tal como se esperava, o chanceler Konrad Adenauer ganhou ontem á noite, uma facil vitoria no primeiro «round» de sua luta para conseguir a ratificação dos tratados pelo parlamento alemão, em consequencia de que serão postos 500.000 soldados alemães ao lado dos aliados na defesa da Europa ocidental.

Aberto já o caminho, Adenauer espera, agora, que o seu colega, o presidente do Conselho da França, Pierre Mendès-France, consiga a ratificação dos mesmos tratados pela Assembléia Nacional.

RÁDIO TAMANDARE
em ondas médias
e curtas
880 quilociclos
3.265 quilociclos

IOFOSCAL
O fortificante indicado para as crianças em idade escolar

MENSAGEM DE NATAL DO PRESIDENTE EISENHOWER AO POVO DOS EE. UU.

Ao falar durante a tradicional cerimonia no parque da Casa Branca -- Esperanças de paz

WASHINGTON, 17 (U. P.) — O presidente Eisenhower dirigiu, hoje, a seu país uma mensagem de calentadora esperança de paz permanente por motivo do Natal. Ao falar durante a tradicional cerimónia em que se acendem as luzes elétricas de uma grande árvore de Natal, instalada no parque da Casa Branca, o primeiro mandatário afirmou que a esperança de boa vontade entre os homens é uma das bençãos de que gozam os Estados Unidos.

Porém, ao mesmo tempo fez notar a dura realidade da constante ameaça de agressão por parte da Rússia. Acrescentou que «nossa esperança, porém, tem sido fustigada por verdades brutais. A opressão, as privações, os crueis sofrimentos fisicos e morais impostos a vitimas indefesas por senhores deshumanos são os flagelos que continuam lesando a vida diaria da humanidade».

Mais adiante, disse «Ike»: «A esperança sem obras é o prelúdio da desilusão. Aqueles cuja causa é justa devem estar dispostos a fazer frente ao aspero desafio da inercia, do desespero e do materialismo». O presidente dedicou a maior parte de sua mensagem ao objetivo dos Estados Unidos de «uma paz fundamentada na decencia e nos direitos do homem». «Porém, que ninguem pense — acrescentou — que queremos a paz a qualquer preço... que comprometeremos nossa honra por uma transitoria concessão.

Nesta época de Natal os Estados Unidos falam tambem com humilde gratidão pela amizade dos povos do mundo. Sem sua calida confiança, esta terra seria um campo de intermináveis choques e conflitos».

SOFREU RUDE GOLPE POLITICO O "PRÉMIER" MENDÉS-FRANCE

Adiamento da ratificação dos tratados de Paris, pela Assembléia Nacional Francesa — Duas vitorias

PARIS, 17 (U. P.) — Duas comissões da Assembléia Nacional Francesa assestaram, hoje, rudes golpes nas esperanças do presidente do Conselho, Mendès-France, no sentido de fazer ratificar os tratados da União Ocidental d.. Europa. A poderosa Comissão de Defesa e a Comissão de Fazenda aprovaram, por grande maioria de votos, informes contrarios ao rearmamento da Alemanha Ocidental.

A votação da Comissão de Fazenda verificou-se depois de se pedir o adiamento do debate e logo passou-se a considerar a proposta de Mendès-France para que se aprove, esta noite, o pressuposto para os Estados associados da Indochina. Durante o debate pela Assembléia, o presidente do Conselho obteve três vitorias e sofreu uma derrota importante.

As três vitorias foram: 1 — convenceu a comissão diretora da Assembléia que fixasse para esta tarde o debate sobre o orçamento para a Indochina, debate que terminará esta noite, com uma votação; 2 — a comissão diretora confirmou tambem que os importantes debates sobre a ratificação dos tratados de Paris se celebrarão, na semana que começa no dia 20 deste mês, e terminarão quinta-feira proxima; 3 — ao iniciar-se a sessão da tarde, o deputado republicano independente pela Argelia, general Dolphe Aumeran, propôs que o debate sobre a ratificação fosse adiado em vista de que a Assembléia não tinha tido tempo para estudar os problemas em jogo.

A derrota mais importante que sofreu Mendès-France foi a aprovação, por 15 votos contra 1 e 10 abstenções, na Comissão de Defesa, da moção pedindo adiar a ratificação dos tratados de Paris, que devolverão á Alemanha Ocidental sua soberania.

Por si só, a votação da Comissão de Defesa não pode impedir ou adiar ratificação dos tratados, porém, em troca, ao se aconselhar um adiamento, poderia haver oportunidade para uma moção semelhante a que aniquilou o tratado da Comunidade Européia de Defesa.

O deputado socialista radical Cincent Badio, que auspiciou a proposta de adiamento, disse que a França não deve aprovar os acôrdos de Paris no momento em que a Alemanha, a principal beneficiada, está protestando pelo convenio do Sarre.

RECUSA

PARIS, 17 (U. P.) — A Assembléia Nacional recusou por 301 votos contra 291 o projeto de orçamento para a Indochina apresentado pelo governo, indicando assim o desgosto que causa à França a crescente influencia dos Estados Unidos no Estado livre indochinês.

O primeiro ministro Mendès-France, que estava em importante conferencia com os ministros da OTAN, se dirigiu, apressadamente, para a Assembléia Nacional, quando soube que o projeto de orçamento indochinês havia sido derrotado. O ministro dos Estados associados da Indochina, Guy Lachambre, assegurou que o presidente do Conselho apresentará, imediatamente, esta mesma noite, outro projeto de orçamento.

Ao mesmo tempo exigirá que a recalcitrante Comissão de Fazenda informe sem demora sobre o projeto e logo faça de sua aprovação pela Assembléia uma questão de confiança.

O deputado radical socialista Marcel Massot, membro informante da Comissão de Fazenda, disse que a entidade recusará outra vez o orçamento por razões politicas, tendo criticado no mesmo tempo o «debil» governo do Vietnam, escorado nos Estados Unidos, e a falta de coordenação na Indochina entre as autoridades francesas e norte-americanas.

AGITADA A FORMATURA DOS BACHARELANDOS CARIOCAS

RIO, 17 (Meridional) — Teve fases agitadas a solenidade de colação de gráu da turma dêste ano da Faculdade de Direito. Tudo correu bem até que o orador oficial, bacharelando José Galdino, que começara o seu discurso abordando assuntos relacionados á formatura, recolhendo os aplausos dos presentes, mudando de tema passou a atacar violentamente os Estados Unidos, usando de autênticos slogans comunistas. Surgiram os primeiros apupos, prosseguindo o orador: «Os americanos levam-nos o manganês e nos deixam apenas os buracos». Aí alguns bacharelandos abandonaram os seus lugares e tentaram tirar José Galdino da tribuna, enquanto outros o vaiavam e gritavam «fóra com o orador que não é nosso intérprete».

O prof. Ari Franco, diretor da Faculdade e que presidia a sessão protestou e obrigou o orador a retornar ao seu discurso e que êste fosse em tom mais calmo. Quando José Galdino desceu da tribuna, quase foi linchado pelos bacharelandos anti-comunistas, que foram [illegible] com o seu pertences.

NOVOS DEBATES ENTRE A IGREJA E A IMPRENSA PERONISTA DA ARGENTINA

Em tôrno da instituição, no país, do divorcio — Comentario do diário «La Epoca», de Buenos Aires

BUENOS AIRES, 17 (U. P.) — O diario peronista «La Epoca» contesta, hoje, o requerimento feito por monsenhor Juan Carlos Aramburu, bispo de Tucuman, para que o presidente Peron recuse assinar e promulgar a lei de divorcio aprovada pelo Congresso.

Diz em parte o jornal em apreço: «Já notamos, a proposito, que a atitude da Igreja Catolica, quanto ao divorcio, não pode diferir da que é tradicional em suas relações com outros Estados que, há muito tempo, promulgaram a legitimidade do

(Conclue na 6.ª página)

ILEGÍVEL

EXPOSIÇÃO DE PINTURA ANNELIESE TULLIOLA — Aberta, ha varios dias, á rua da Imperatriz, vem sendo bastante visitada a exposição de pintura da artista Anneliese Tulliola, já premiada nesta cidade, em Fortaleza e Belém onde se apresentou com igual sucesso. No clichê aparecem a pintora e a sua filha Luana Cavanda, de 8 anos de idade, que tambem está expondo, no mesmo local, 9 telas de sua autoria

NOTICIAS DO PORTO

CHEGARÁ, HOJE, Á TARDE O "PAOLO TOSCANELLI"

11.400 quilos de peixe congelado vindos pelo «Bandeirante» — Maquinas agricolas dos U.S.A., para o Ministério da Agricultura — O movimento de ontem

Apenas um navio acostou, ontem, o nacional **Sirius**, vindo de Santos, consignado á firma L. Figueiredo S. A. Permaneceu ao largo, atracando, possivelmente hoje, no armazem 12, onde efetuará a descarga de 418 toneladas de mercadorias diversas, demorando-se 6 dias neste porto.

Com destino a Macau e escalas, partiu hoje, ás [illegible], o nacional **Bandeirante**, que descarregou no armazem 8, grande quantidade [illegible] sacos de arroz, cêrca de 2.100 caixas de vinho e conhaque vindos de Pôrto Alegre, 270 caixas de banha, 498 caixas de peixe e [illegible] caixas de conservas, 2.205 fardos de charque para firmas desta capital, 11.400 quilos de peixe congelado, 500 sacos de café em grão, além de grande quantidade de artigos elétricos, fumo, feijão e artefatos de borracha.

Zarpará hoje, ás 16 horas, do armazem 2 para o sul do país o vapor holandês **Salland**, atracado em 15 do corrente, para efetuar a descarga de cêrca de 20.000 sacos de adubo, vindos de Amsterdam, para a Sanbra. 585 sacos de enxôfre, 138 barricas de bacalhau da Dinamarca, 19 caixas com máquinas de escrever, de Hamburgo, maquinismos para industria de cimento etc.

Outros navios acostados: no armazem 3, o **Guaranésia**; no 5, o **Rio Juruá**; no 9, o **Rio Parnaíba**; no 10, o **Loide Cuba**; no 15, o **Josias Morais**; no 15, o **Guaratan**.

ESPERADOS HOJE

A's 15 horas, acostará no armazem 3, o paquete italiano **Paolo Toscanelli**, de Buenos Aires e escalas, em trânsito para Las Palmas, Barcelôna, Gênova, Napoles e Trieste.

Pelo argentino **Rio Lujan**, da Frota Mercante do Estado, procedente de Buenos Aires, com escala no Rio de Janeiro, são esperadas hoje, 30 toneladas de maçãs e cerejas, que virão aumentar ainda mais o estoque de frutas e especiarias para as festas comemorativas do Natal. O **Rio Lujan** atracará no armazem 1, onde deverá receber 25 mil caixas de abacaxis que serão remetidas para Buenos Aires.

O sueco **Nordaniland** deverá desembarcar hoje, no armazem 6, sessenta mil quilos de peixe salgado vindos do porto do Rio Grande, além de 89 mil quilos de carga geral. Para a Europa, carregará cêrca de 130 toneladas de algodão, zarpando após indispensável demora, rumo ao Mediterrâneo.

A fim de receber óleo combustivel para seu consumo, é esperado hoje, o vapor italiano **Achile**, consignado a Wilson Sons & Cia., vindo de Montevidéu para a Italia.

Também o nacional **Comandante Dorat** está com a chegada prevista para hoje, devendo atracar entre os armazens 9 e 10.

ESPERADOS AMANHA

Pelo cargueiro norte-americano **Del Monte**, deverão chegar amanhã, 9.550 volumes, com 468.729 quilos de carga geral, sendo 1.371 tambores e 9.325 caixas e grades com óleo lubrificante para The Texas Co Ltda.; 10 caixas, contendo tratores, 36 atados com arados e 17 caixas com accessórios para maquinária agricola, embarcadas em Nova Orleans, para o Ministério da Agricultura, 1 caixa de pneus para o Conselho Nacional de Petróleo, e 44 atados com folhas de aço e de flandres. O **Del Monte** tem como agentes, nesta cidade, a Frederico Von Shosten & Cia., e deverá seguir, após o desembarque das mercadorias, para Porto Alegre e escalas.

Vindo de Londres, está com a chegada prevista para amanhã o paquete argentino **Presidente Peron**, conduzindo cêrca de 200 passageiros em trânsito para o sul do país. Demorar-se-á no armazem 2, enquanto efetua o carregamento de 10.000 caixas com 500 toneladas de abacaxis, remetidas por diversos exportadores desta cidade, para Buenos Aires.

640 toneladas de óleo de mamona e 60 mil quilos de linteres serão embarcados para os Estados Unidos, pelo **Freya Thorm** vindo de Buenos Aires e escalas, para Nova Iorque, Boston, Baltimore e Filadélfia.

São tambem esperados para amanhã, os nacionais: **Loide Uruguai**, de Hamburgo, Bremen, Rotterdam, Antuérpia, Havre, Leixões e São Vicente, para Porto Alegre e escalas; **Antônio Ramos**, de Itajaí, Santa Catarina, para desembarcar 28.190 volumes com 920 toneladas de carga geral; **Cabedêlo**, do sul, para o armazem 8, e **Ararangua**, do norte, para o armazem 7.

ESPERADOS NO DIA 20

De Southampton e escalas chegará ao Recife, depois de amanhã o paquete **Alcantara** da Mala Real Inglesa, em trânsito para Salvador, Rio de Janeiro, Santos, Montevidéu e Buenos Aires.

Para desembarcar 2.093 toneladas de carga geral, principalmente adubos, deverá acostar o **Tapajós**, cargueiro panamenho vindo de Nova Iorque e escalas, rumo a Porto Alegre.

Também são esperados o vapor belga **Capitaine Lambé**, para carregar 320 toneladas de cargas diversas que serão exportadas para a Europa, e o nacional **Estero**, vindo de Santos.

Granja Santa Fé

Produção em larga escala, de frangas «New Hampshire», de alta postura. Entrega imediata.

TODAS AS FRANGAS «SANTA FE» SÃO VACINADAS CONTRA O «MAL DE NEW CASTLE».

Vendas, informações e orientação técnica aos clientes:

Edificio Inalmar, 1.º andar, sala 105 — Avenida Dantas Barreto, 564 ou pela Caixa Postal 1478 — Recife, bem como, na Granja, em Carpina — Pe.

(29693.

JÁ RESOLVIDO O CASO DA FACULDADE DE DIREITO

Os quintanistas entrarão em prova mesmo com o professor Pedro Palmeira — Nova «chance» em março

Em reunião realizada ontem, numa das salas da Faculdade de Direito do Recife, entre concluintes e professores, chegou-se afinal a um acôrdo para resolver o "impasse" reinante, há varias semanas, entre os bacharelandos e o professor Pedro Palmeira, culminando com o envio, á Congregação da Faculdade de Direito, de um requerimento firmado pelos estudantes, levantando a suspeição do professor Pedro Palmeira, para examinar a cadeira de Direito Processual Civil.

Já agora, os animos serenaram e os bacharelandos deram entrada a nova petição, para a Congregação marcar nova data de realização das suas provas orais, submetendo-se, os que o desejarem, a exame em banca presidida pelo professor Pedro Palmeira. Os demais ficarão para março.

POLÍTICA

UM HOMEM PROBO E INDEPENDENTE

Há pontos a comentar no discurso do deputado Amaury Pedrosa na sessão de encerramento da atual legislatura. Um deles, aliás a chave desse discurso, considera a candidatura do general Cordeiro de Farias errada («errada de principio»), mas reconhece que a escolha do eleitorado recaiu num homem «probo e independente, a serviço dos interesses da coletividade e não ás ordens de grupilhos sem maiores horizontes».

Nessa afirmativa há úma só cousa a considerar em duas conclusões. Se o general é «probo e independente», incapaz de se submeter a interesses de grupilhos «sem maiores horizontes», não há como separar essas qualidades de governante da asseveração de que sua candidatura foi errada. Errada seria se a escolha não recaisse num probo e independente candidato, mas desde que isso se objetivou, salta aos olhos que a escolha foi certissima.

Alem desses dois grandes «assets» (probidade e independencia) o general não é homem para se dobrar ás ordens de grupilhos «sem maiores horizontes».

Asseverações tão divergentes num mesmo discurso deixam a sensação de que o orador não quis, como lider da Dissidencia pessedista, comprometer com uma adesão inopinada seu grupo partidario com o governo que dentro de poucos dias comandará o destino de Pernambuco. As feridas ainda estão vivas e uma acomodação nesta fase dos acontecimentos seria interpretada ostensivamente como um avanço ao sinal. O discurso sugere uma acomodação á politica de mão estendida.

RUMOS DA DISSIDENCIA

«Poderemos inclusive — afirma o sr. Amaury Pedrosa — apoiar politicamente o ilustre governador eleito», isso porque eles, os Dissidentes, se bem que liderados pelo sr. Jarbas Maranhão, têm caminho proprio a seguir. Poderão, tambem, ele o diz, «manter para o futuro uma linha oposicionista irredutivel»; contudo, o que parece prevalecer é a opinião formulada de dar ao general apoio e cooperação. O apoio se enquadra melhor á conduta politica que nunca experimentou o amargo da oposição do chefe Dissidente. Por outro lado, o sr. Jarbas Maranhão não tem peito para sustentar um entrevero politico «do outro lado», porque sem peito não faz onda.

Se bem que reconheça o sr. Amaury Pedrosa que chegou ao extremo de apoiar ao sr. João Cleofas «inimigo tradicional de nossa agremiação partidaria» (qual delas, a oficial ou a Dissidente?) esse apoio ou essa linha oposicionista ao general Cordeiro de Farias «dependerá, em suma, da independencia ou subserviencia que demonstrar (o general) logo nos seus primeiros atos de governo».

O sr. Amaury Pedrosa deve ter escrito o seu discurso ás pressas. Ele proprio pelo meio de sua oração diz que o general «alem de probo e independente não é capaz de se curvar a interesses de grupilhos. Como receia que demonstre, no governo, subserviencia, um homem que não se curva a interesses de grupilhos e, ademais, é probo e independente?

Se a dúvida é essa, da subserviencia, o sr. Amaury Pedrosa pode desde já congratular-se com o general e lhe oferecer a sua eloquencia no Tiradentes, porque a legenda (na Coluna Prestes na interventoria do Rio Grande do Sul, na FEB), ainda não fez ao general a injustiça de apontá-lo como subserviente. Sempre o apontou, como bem diz o sr. Amaury Pedrosa, nas funções de chefia, como probo e independente. E um homem com probidade e independencia não se subordina a interesses de grupilhos, «sem maiores horizontes». Ou sem menores horizontes. —

PAULO DO COUTO MALTA.

DE 14 A 20 DE FEVEREIRO, PRÓXIMO, A SEMANA PRÉ - CARNAVALESCA

A Associação dos Cronistas Carnavalescos do Recife realizou, ontem, a noite, mais uma assembléia para tratar de assuntos relacionados com a animação do carnaval de rua de 1955.

A reunião, presidida pelo jornalista Romildo Cavalcanti, foi levada a efeito na Casa do Jornalista.

Depois de ter sido feito um rápido balanço do êxito alcançado pela instalação do Pavilhão e da Passarela da ACCR na Avenida Guararapes, a entidade deliberou tomar idênticas iniciativas. Assim, êste ano, o Quartel General do Frêvo voltará a funcionar na nossa principal artéria.

Deliberou-se a realização da Semana Pré-Carnavalesca, iniciativa já tradicional do órgão da crônica especializada. O Quartel General do Frêvo iniciará seu funcionamento no dia 14 de fevereiro, quando terá início a Semana Pré-Carnavalesca, a qual será festivamente encerrada no Sábado Gordo, 20 de fevereiro.

MUSICAS DO CARNAVAL DE 1954

JULGADAS ONTEM AS COMPOSIÇÕES QUE DISPUTARAM O CONCURSO INSTITUIDO PELA LEI MUNICIPAL 2721

Vitoriosos o frevo «Esquecendo as maguas» e o frevo-canção «Bom danado» — Premios de 15 mil cruzeiros aos vencedores

A comissão instituida pela Lei nº 2721, de 27 de fevereiro deste ano, da Camara Municipal do Recife, para julgar as melhores composições apresentadas no carnaval de 1954, reuniu-se ontem, no salão de ensaios da Policia Militar de Pernambuco, sob presidencia do diretor do Departamento de Documentação e Cultura.

Compareceram os seguintes membros: Wilson Barros Leal e Rivaldo Allain, representantes da Camara Municipal do Recife; Mário Melo e Arnaldo Moreira Pinto, representantes da Federação Carnavalesca de Pernambuco; Aristofanes da Trindade, representante da Associação de Cronistas Carnavalescos do Recife, e João Jerônimo de Menezes, representante do Sindicato dos Músicos Profissionais do Recife.

Foram, preliminarmente, eliminadas as composições «Morena Es a Tal», da autoria de autoria de João Santiago, e «Baba de Moça», de José Menezes, a primeira por não ter sido apresentada, pelo autor, a orquestração exigida pela Comissão, e a segunda por não pertencer ao grupo de músicas do carnaval de 1954. Ambas as decisões da Comissão foram uânimes.

Executados e apreciados os frevos-canções, a comissão anotou notas em cada composição, tendo obtido o mesmo número de pontos os trabalhos de Maranhã, intitulado «Jacaré Comprou Cadeira» e «Bom Danado», de Luiz Bandeira e Ernani Seve. Realizada uma segunda execução, verificou-se, ainda, o empate, motivo pelo qual o presidente, usando de um direito que lhe fôra previamente assegurado, desempatou em favor da composição «Bom Danado», de Luiz Bandeira e Ernani Seve, que obteve, assim, o 1.o lugar, conseguindo o 2.o lugar o frevo-canção «Jacaré Comprou Cadeira», de Maranhã.

Após o julgamento dos frevos, propriamente ditos, a comissão classificou em 1.o lugar o frevo «Esquecendo as Máguas», de Carnera, e, em 2.o lugar, «Tudo Legal», de Matias Malaquias.

Foram as seguintes as composições apresentadas, com as respectivas notas:

Frevos-canções: «Jacaré Comprou Cadeira», 8,16; «O Tal do Amaral», 5,5; «Vamos Pra Casa de Noca», 7,66; «Margarete», 6,50; «O Azar é Seu», 1,23; «Terna Inspiração», 1,50; «Bom Danado», 8,16; e «Marcha da Francesa», 5,16.

Frevos — «Fuxico da Vila», 3,82; «Pimenta no Fogo», 8,16; «Camisa Velha», 4,66; «Esquecendo as Máguas», 9,50; «Não Dou Cartaz», 7,16; «Aguenta a Mão», 6,16; «Gracinha no Frevo», 6,33; «Manhoso», 4,66; «O Veneno da Cobra», 3,66; «Não é Possivel», 3,50; «Cangaceiro», 5,33; «Tudo Legal», 8,33.

Não foi executada, por se encontrarem ilegiveis, as partes para osquestra, a composição de Jamesson Araújo, intitulada «Carrilhão dos Cronistas».

O prefeito José do Rêgo Maciel fará a entrega dos prêmios no valor de Cr$ 15.000,00 e Cr$ 10.000,00 para o primeiro e segundo lugar, respectivamente na próxima terça-feira, às 16 horas, com a presença de toda a Comissão, inclusive do autor da lei em questão, vereador Wilson de Barros Leal.

BANCO DO POVO S.A.

A maior organização bancária do Norte do País

MATRIZ — Rua do Imperador 494 — Recife

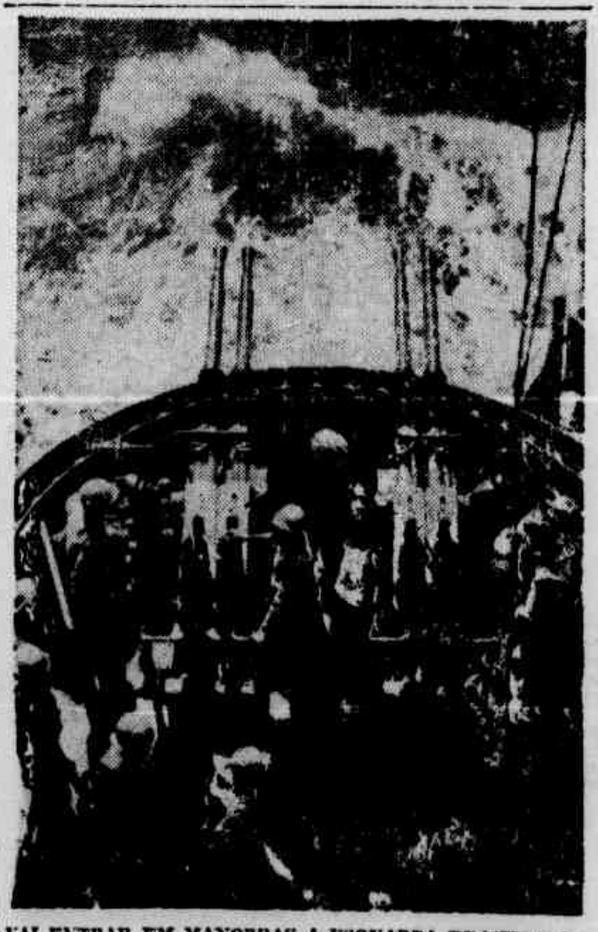

VAI ENTRAR EM MANOBRAS A ESQUADRA BRASILEIRA — Reparo quadruplo de canhões anti-aéreos de 40mm, e metralhadoras de 20mm, do cruzador Barroso, atirando em manobras de alto-mar. (Fotos do Ministério da Marinha. Texto na ultima pagina)

FESTAS DE FORMATURA

Diplomam-se hoje os economistas da F.C.E. e as concluintes do «N. S. Auxiliadora» — No Santa Izabel, as cerimonias

Realiza-se, hoje, ás 16 horas, no salão nobre da Faculdade de Ciencias Economicas, a cerimonia de formatura dos economistas de 1954.

Na matriz de Santo Antonio, ás 8 horas, o arcebispo dom Antonio de Almeida Morais Junior celebrará uma missa congratulatoria, seguida da benção dos aneis simbolicos. A's 22 horas, nos salões do Cabanga Iate Clube, os concluintes oferecerão um baile á nossa sociedade. Amanhã, na Primeira Igreja Batista do Recife, haverá um culto de ação de graças, pelo pastor Adolfo Lira Rego.

A turma ter como paraninfo o prof. Fernando Mota, patrono o reitor Joaquim Amazonas, e homenageados o arcebispo dom Antonio e os professores João Duarte Dias, Arnobio Graca, Glaucio Veiga, Lourival Vilanova e Alvaro Celso Uchôa Cavalcanti.

São os seguintes os novos economistas da F.C.E.: Aluisio de Andrade Lima, Anderson Alves Queiroz, Eraldo Reis da Silva Rego, Euclides Bezerra da Silva, Everaldo José Fonseca dos Anjos, Inaldo Leimig Alcoforado, José Maria Alecrim da Silva, José Rocha de Albuquerque, José von Grap Marinho (orador), Leon Victor de Carvalho P. de Andrade, Magnolia de Jesus d'Albuquerque, Maria de Lourdes A. do Nascimento, Voltaire Geraldo Bandeira da Cruz e Yolanda Cavalcanti de Albuquerque.

ESCOLA TECNICA DE COMERCIO NOSSA SENHORA AUXILIADORA

No Santa Isabel, realiza-se, hoje, ás 19 horas, a formatura das concluintes do corrente ano, da Escola Tecnica de Comercio Nossa Senhora Auxiliadora.

Pela manhã, ás 8 horas, será celebrada uma missa em ação de graças na matriz da Boa Vista, sendo celebrante o padre Landelino Lins, seguindo-se a benção dos anéis simbolicos.

A partir das 22 horas, no Nautico, as diplomadas oferecem um baile á sociedade pernambucana.

A turma do curso tecnico de contabilidade tem como patrono o deputado Barros Carvalho, paraninfo o prof. Simão Coutinho, e homenageado especial o padre Landelino Lins; e a do curso basico, como paraninfo, o prof. Manuel Ramos Bezerra, homenageado de honra o prof. Jorge T. da Silva e homenageado especial o prof. Clovis Alecrim.

São as seguintes as concluintes que participam da cerimonia de hoje:

Tecnicas em contabilidade — Adalgisa Cravo Teixeira, Albemira Buracho Cavalcanti, Amara Maria Boulitrau, Bartolomina da Rocha Carvalho, Carmen Lins Galvão, Fátima de Castro, Hyeda Maria Mafra Barretto, Jocelina José Rodovalho, Juracema Brito de Albuquerque (oradora), Maria d'Assunção Campos Torres, Maria da Conceição Campelo, Maria de Loudes Souto Maior, Maria do Carmo Ferreira de Souza, Maria Rodrigues, Maria Rita Araujo de Amorim, Marta Maria Melo Montenegro, Marlene Farias de Carvalho, Marilza Marlene Mafra Barretto, Marisa Moreira de Almeida, Núbia Gondim, Shirley Barros Carvalho, Sofia Cravo Teixeira, Tereza de Jesus Melo Vieira, Terezinha Albuquerque, Terezinha Cintra, Terezinha Ramos Rosa, Terezinha Bezerra de Oliveira.

INAUGURA-SE HOJE, ÁS 16 HORAS, A FABRICA DE DISCOS ROZENBLIT

Realiza-se, hoje, ás 16 horas a inauguração das instalações da Fabrica de Discos Rozenblit, Ltda., á Estrada dos Remedios, nesta cidade, e com que o parque industrial pernambucano passa a contar com uma nova e promissora industria.

Empreendimento de vulto, o novel estabelecimento industrial acha-se adequadamente aparelhado, sendo consideradas as suas instalações como das mais modernas existentes no país.

A produção mensal da nova fabrica será de 400 mil discos, em 78 rotações e «long-playings», com a etiqueta «Mocambo», apresentando, ainda, em regravação, os ultimos sucessos internacionais das marcas Mercury e Secco, duas das maiores fabricas dos Estados Unidos.

São diretores da Fabrica de Discos Rozenblit, Ltda., os srs. Luiz, José, Isaac e Adolfo Rozenblit e Kurt Sondermann, que integram, ainda, nesta cidade, a firma Irmãos Rozenblit & Cia. Ltda.

O ato inaugural, retransmitido por varias emissoras, terá a presença de altas autoridades do Estado e do municipio e outras pessoas convidadas, além de artistas e jornalistas sulistas que chegaram, ontem, de avião, especialmente para assistirem as solenidades.

IOFOSCAL

O fortificante indicado para as crianças em idade escolar

O prefeito José Maciel, entre funcionarios do DDC, em frente ao edificio da nova biblioteca popular

VAI SER INAUGURADA A BIBLIOTECA DE AFOGADOS

«A maior já construida no Recife», diz ao DIARIO um dos dirigentes do DDC

Dentro de breves dias, será inaugurada pelo Departamento de Documentação e Cultura a Biblioteca Popular de Afogados, localizada ao fim da rua Jacira. Trata-se da maior biblioteca construida no Recife, com caracteristicas modernas, tais como livre acesso ás estantes e catalogo dicionario, mantendo serviço de emprestimo domiciliar de livros nas mesmas condições do que se realiza nos Estados Unidos.

O acervo, constituido em maior parte, de obras técnico-profissionais, didáticas e de vulgarização cientifica, para não falar nos chamados «classicos» da literatura universal, nas biografias e até mesmo no romance policial, está classificado por assunto, sob o critério decimal, elevando-se a um total de cinco mil volumes aproximadamente.

O edificio, construido em estilo funcional, possui confortáveis dependencias, tais como imenso «hall» com locais apropriados a exposição de livros novos e material de interesse para o publico, sala de leitura para adultos com estantes apropriadas á colocação de 8.000 volumes, sala de jornais e revistas, sala para crianças e amplo auditório destinado a exibições cinematograficas, conferencias, exposições de pintura, fotografias, etc.

Todos os requisitos da moderna técnica biblioteconômica foram observados na construção do prédio e na organização interna dos serviços.

Uma das mais importantes vantagens que oferece ao publico é a adoção do chamado catalogo dicionário, que prontamente indica a existencia do livro na biblioteca, bastando para isto procurar-lo no fichario pelo autor titulo ou assunto, elementos estes que aí figuram na mesma ordem alfabetica dos dicionários.

BIBLIOTECAS AMBULANTES

Em palestra com a nossa reportagem, o chefe de bibliotecas daquele Departamento, sr. Milton Mello, declarou:

«A administração José Rego Maciel não poderia dar prova mais evidente de interesse pelos problemas culturais do que dotando o Recife — como agora o faz — de obra tão util á educação de nossa gente quanto a **Biblioteca Popular de Afogados**. Aliás, desde o primeiro instante, nunca faltou, de sua parte, o decidido apoio ao programa de realizações culturais empreendido pelo diretor do Departamento de Documentação e Cultura. Há pouco tempo, foi graças ao espirito empreendor do atual chefe do Executivo Municipal, que aqui se inaugurou a Biblioteca Ambulante — serviço que estamos realizando nas mesmas condições do que existe nos Estados Unidos e que surpreendeu sobremodo os meios biblioteconômicos do país».

PRESTIGIO DO DDC NO RIO

O sr. Milton Mello estava, recentemente, no Rio de Janeiro onde, na qualidade de representante do DDC, tomou parte na reunião de técnicos de todo o país, promovida pelo Instituto Brasileiro de Bibliografia e Documentação especialmente para elaborar o Código Brasileiro de Catalogação. Falando sobre a repercurssão que os serviços do DDC tem produzido no espirito dos bibliotecários de outros Estados, adiantou:

«O DDC é hoje uma instituição que destruta do maior prestigio nos centros biblioteconômicos do país, tendo-lhe cabido a iniciativa da realização do I Congresso Brasileiro de Biblioteconomia. Ainda agora, nossa viagem nos deu o ensejo de, mais uma vez, testemunhar o elevado conceito que se vem formando em torno do nosso Departamento, quando destacadas personalidades da administração federal a ele se referiram com expressões, as mais desvanecedoras».

CODIGO BRASILEIRO DE CATALOGAÇÃO

Por se tratar de assunto de tanta relevancia para a biblioteconomia nacional, qual seja, o da elaboração de um Codigo Brasileiro de Catalogação, era natural que, a titulo de curiosidade, quisessemos saber quais os pontos fundamentais a serem estudados e que mais de perto interessam ao trabalho das bibliotecas. Disse-nos o sr. Milton Mello:

«O Codigo trará importantes vantagens á catalogação, procurando simplificá-la ao maximo. Dentre os assuntos que mais importancia apresentam, devo salientar a debatida questão da forma de entrada dos nomes de autores brasileiros no catalogo. A despeito das naturais divergencias devidas sobretudo á intransigência com que infelizmente alguns encaram a questão, o resultado da reunião nos leva a crer que tais discrepancias serão, ao final, superadas».

DO GAL. JOÃ CARLOS BARRETO AO DIRETOR DO «DIARIO»

Do gal. João Carlos Barreto, ex-comandante da 7.ª Região, recebemos a seguinte carta:

da 7ª Região Militar e 7ª Divisão de Infantaria, a fim de assumir novo posto, á frente da Diretoria Geral de Ensino do Exercito, na capital da Republica, desejo transmitir á diretoria desse conceituado órgão da imprensa de Pernambuco os meus agradecimentos pela maneira elevada e atenciosa com que sempre soube apreciar assuntos do interesse desta Região Militar, dispensando, assim, a melhor colaboração ao meu Comando.

Com os melhores votos de constante progresso do seu acatado jornal e prosperidade pessoal a cada um dos membros dessa ilustre diretoria, ofereço, outrossim, os meus prestimos nas novas funções.

(ass.) — Gen. div. **João Carlos Barretos.**

SERÃO DESLIGADOS AMANHÃ OS TRANSMISSORES DA CHESF

A Pernambuco Tramways voltará a funcionar durante a interrupção, até ás 17 horas

Ao contrário do que foi oficialmente anunciado pela CHESF, somente dois alimentadores foram ligados ontem. E somente amanhã, ás 17 horas, será ligado o terceiro.

Conforme a comunicação oficial que está sendo publicada nos jornais de hoje (de que a Usina de Paulo Afonso fará desligar os seus transmissores á zero hora de amanhã) a direção da CHESF adianta que, nesse mesmo dia, ás 17 horas, o serviço será totalmente normalizado. Durante a interrupção, a Pernambuco Tramways voltará a funcionar com a usina termo-elétrica, a fim de que os consumidores não sejam prejudicados. Que desligamento faz parte do programa de testa preliminares da CHESF.

Desde ontem, ás 12 horas, o Recife já está recebendo carga elétrica da ordem dos 21.000 kilowatts. Com a ligação do último alimentador, que será feita amanhã, teremos funcionando um total de 22.500 kilowatts, que é a capacidade da concessionária e mais ou menos, a de produção dos conversores de frequência da Companhia Hidro Elétrica do São Francisco.

Daí por diante, a CHESF terá á disposição da Pernambuco Tramways 10.000 kilowatts na frequência de sessenta ciclos por segundo.

DIARIO DE PERNAMBUCO

(Orgão dos «Diarios Associados»)

FUNDADO EM 1825 — Diretor: JOAO CALMON. Redação e administração: Praça da Independencia, 12 — Recife. Sucursais: no Rio — rua Rodrigo Silva, 12 — 1.º andar. Fones: 42-5653 — 42-4901. São Paulo — rua 7 de Abril, 230 — 6.º andar — Fones: 34-4181 — 34-8277 — Maceió — rua Cons. Lourenço de Albuquerque, 111/115. João Pessôa — rua Duque de Caxias, 319 — Natal — avenida Rio Branco, 515. A correspondencia de ordem comercial deve ser endereçada ao Gerente do DIARIO DE PERNAMBUCO. Para anuncios procurar o Departamento de Publicidade. Telefones: Direção 7726 — Redação 6659 — Gerencia 6027. Assinatura no País — Ano Cr$ 400,00 — Semestre Cr$ 220,00. No exterior: Ano Cr$ 800,00 — Semestre: Cr$ 440,00 — Pagamento adiantado.

SABADO, 18 DE DEZEMBRO DE 1954

A vitoria da verdade

O sr. João Cleofas acaba de pronunciar na Câmara um discurso em defesa de sua honestidade pessoal duramente visada durante a recente campanha politica em Pernambuco. Aliás não foi bem um discurso no sentido da frase pela frase ou de oração pela oração. Mas a serena leitura de uma série de argumentos e documentos que incineraram de vêz tôdas as dúvidas levantadas sôbre a sua conduta de homem particular e homem público. E cortaram o caminho à reincidência das acusações.

Elas surgiram em fidelidade aos métodos primários de luta eleitoral, ainda vigentes nos Estados do Nordeste. Essas que não se limitam nem se ampliam, como seria correto, nas divergências de idéias e programas, num plano de respeito mútuo e educação cívica. E resvalam para o mais grosseiro personalismo. Nem sempre por conta das paixões. Quase sempre por conta dos cálculos politicos.

Veja-se o que aconteceu ao sr. João Cleofas. O erro não foi de sua candidatura, (credenciais não lhe faltavam nem faltam) mas da forma por que foi apresentada. So nesse ponto, e em ter aceito o presente de grego do apoio comunista, podia ser combatida. Mas os adversários entraram a combatê-la com as armas que, em certos momentos, chegaram a ser a do desvario e da infâmia.

E então houve uma contradição deplorável. A um candidato ao Govêrno do Estado negando-se as qualidades que ao Govêrno do Estado mais o recomendariam: a do seu bom senso administrativo e da sua honradêz. Pois tendo sido prefeito, secretário, ministro de Estado, deputado federal ainda sendo, tudo isso durante longos anos, tôda uma vida pública geralmente reconhecida como inatacável, o sr. João Cleofas não se transformaria em lôbo máu de uma hora para outra, sob um passe de mágica de seus adversários repentinos.

De que o acusaram particularmente? De, usando o prestigio de ministro da Agricultura, haver beneficiado correligionários com a concessão de «jeeps». Mais ainda: de haver conseguido do Banco do Brasil empréstimos irregulares para uma emprêsa agro-industrial da qual é diretor-presidente. Mas vem o Ministério da Agricultura, através do seu novo e insuspeito titular, e contesta o caso dos veiculos; vem o Banco do Brasil, através de sua nova e insuspeita diretoria, e demonstra oficialmente que as operações ali realizadas pelo sr. João Cleofas foram de rotina, perfeitamente legais, rigorosamente de acôrdo com os estatutos e os regulamentos da Carteira de Crédito Agricola e Industrial.

O que isso quer dizer então? Que o sr. João Cleofas perdeu o Govêrno, mas não perdeu a dignidade. Que as suas mãos permanecem limpas. Que os inimigos que o classificaram de desonesto vão agora cair de caras no chão. Isto é, se o chão quizer aceitá-las.

AUTONOMIA DO RECIFE

Não vamos atrás da doutrinação de certos socialistas, aos quais caberia o dito popular: "quem não te conhecer, que te compre".

Mas que a tal autonomia do Recife veio complicar mais a nossa vida, basta atentar para os fatos. Em Maceió, governador e prefeito não se entendem. O Estado fez o Saneamento e a Prefeitura não faz as ligações. Nem o prefeito se avista com o governador, nem o governador procura ver o prefeito. Não é de estranhar que isso aconteça: no Recife foi a mesma cousa, na administração Barbosa Lima, o Velho.

A eleição de prefeito da capital, a 4 de março de 1895, foi assinalada pelo assassinato do jornalista José Maria de Albuquerque Melo, diretor d'"A Provincia", morto numa secção eleitoral. Em consequencia de reforma constitucional, foi logo mais a eleição do prefeito substituida pela nomeação, datando esse sistema de 7 de dezembro de 1898, ou seja 56 anos.

Nesse interregno o Estado tomou a si executar serviços de alçada puramente municipal, como Saneamento e Abastecimento, hoje funcionando como autarquia. Eleito o prefeito, como se processará o funcionamento dessas entidades? Quem nomeará os seus diretores?

Dir-se-á: não será dificil a readaptação. Indenizará a Prefeitura ao Estado das grandes somas, que o Erario Estadual executou?

O nosso ponto de vista é que o principal problema do Recife não é o da autonomia, ou seja a eleição do prefeito. Há outros mais importantes. Nem o caso era incompativel com o sistema democrático. Porque encarada a autonomia em todos os seus pontos, nesse caso, municipal deveria ser a instrução e não somente primaria, mas secundaria; a policia; os bombeiros; os hospitais; os parques e em geral todos os serviços de utilidade publica, inclusive gaz, eletricidade, telefones, onibus e bondes.

Acaso a Municipalidade do Recife poderia suportar todos esses encargos, sem o auxilio do Estado?

Foi no interesse da comunidade recifense e da harmonia de seus poderes, que nos mantivemos fiéis aos principios da nossa Constituição do Estado, estabelecendo a exceção para a capital, o que existe tambem na Capital da Republica.

SANEAMENTO DE BOA VIAGEM E PINA

A proposito das declarações que nos foram prestadas pelo presidente do Sindicato dos Engenheiros, fomos procurados por numerosa comissão de moradores do Pina e de Boa Viagem, o qual nos veio dizer o seguinte: a despeito de ter sido inaugurada a Rêde Geral dos Esgotos desses bairros (serviço que custou mais de 7 mil contos e para o qual contribuiram, por adiantamento, os ditos moradores, com importancia superior a três mil) até hoje não consta que alguma casa tenha suas ligações concluidas com a referida Rêde.

A obra teve inicio ainda na administração de Agamenon Magalhães: e as contribuições foram pagas desde o fim do ano de 1951. Ao que se saiba, o unico edificio que logrou ligar com a Rêde, foi o Hotel de Boa Viagem, que ficou na contingencia de não inaugurar-se, caso não fizesse o Saneamento as ligações necessarias. Afóra isso, tudo o mais é simples prognostico amavel e otimismo de observador, que talvez deseje fazer um cumprimento a alguem.

Vale ajuntar que Saturnino de Brito realizou, em oito anos, o Saneamento da Cidade, executando em prazo, relativamente curto (e bem curto, comparado ao atual) serviço de tamanha envergadura.

Para pôr os pontos nos ii, seria conveniente que a Secretaria de Viação informasse o publico da marcha das ligações, publicando o numero das casas esgotadas e anunciando tambem o prazo, em que poderá dar por terminado o serviço.

A verdade é que o sistema de fossas continua; a cada momento estão sendo desentupidas e construidas novas, pois não ha outro meio de manter a higiene das habitações. Em torno de assuntos, de interesse publico, nada como a sinceridade e a verdade, acima de tudo; mesmo porque ninguem é tolo, nem cego.

O Saneamento é uma obra vital, bem como Abastecimento. Mas os nossos politicos, em vez de cuidar disso e de outros problemas, de interesse geral, o que acharam de arranjar foi a autonomia do Recife, com a qual pretendem ter resolvido tudo: quando na verdade apenas complicaram as cousas.

UMA FORÇA DA DEMOCRACIA

ASSIS CHATEAUBRIAND

ZURICH, 27.

Recebi aqui, antes de embarcar, o telegrama dos Diarios Associados de São Paulo, dando noticia da morte de Dona Sinhá Junqueira. Ela me surpreendeu. Surpreendeu-me mais do que qualquer amigo comum poderia supor. Há cinco meses fui vê-la em sua casa de São Paulo, à rua Frei Caneca.

— «Estou desanimadona», disse-me. Sua visita e seu otimismo me fazem bem. Venha almoçar amanhã, que lhe preparo uns pratinhos da terra, daqueles de que o senhor gostar». Seus olhos eram tristes e anuviados. Beijei-lhe o rosto tranquilo com a imensa admiração que tinha pela sua obra e pela sua alma. Queria saber como era a Fundação d'Eu. Que é o que iamos ali fazer. Como deveria funcionar a casa de Pedro II, na Europa. Observei que estava triste, porque nada lhe pedi para a Fundação. Mas eu lhe expliquei. Ela havia feito uma soma tão maciça para o Ticiano, que Antonio Moura Andrade inventara de dar ao Museu de São Paulo, que resolvi anistiá-la por três anos.

— «Mas eu não quero destas anistias», respondeu fingindo que estava amuada. «Quando não posso fazer as minhas caridades» (era essa a sua expressão), digo logo».

Confortei-a, dizendo que era preciso fazer o rodizio dos amigos. Todos não devem ser ocupados de uma vez. Ela já havia feito tanta coisa, com tanta efusão, com tanta espontaneidade. Não era possivel dar ao público a sensação de que abusavamos de uma viuva, e de uma viuva que fizera uma doação do tamanho da Usina Junqueira — quase 100 milhões.

— Que mulher viva ou morta, no Brasil, fez a uma obra de assistência social dádiva comparavel? Quem pensou até hoje, como a senhora, interroguei-a, em termos tão positivos, na sorte da criança brasileira? Quem realizou tanto por ela ?

E contei-lhe o que uma noite, em Washington, ouvira eu do embaixador Walter Moreira Salles, a propósito do Educandário Quito Junqueira, que ambos visitamos em Ribeirão Preto, faz dez anos. Aquela casa é uma festa suntuosa de amor cristão, uma orgia báquica de ternura pelo menino abandonado. Nunca uma mulher se elevou mais alto, no Brasil, pela sua compreensão do papel do Estado e da Sociedade na defesa da criança sem amparo.

Repeti-lhe o que Walter Moreira Salles me dissera do seu esforço feérico, do seu poder de iniciativa fabuloso, em prol de uma causa a que poucos ricos ligam o seu coração, quanto mais a sua fortuna.

Vendo como na Suecia o poder público tutela a criança, não permitindo que nenhuma delas deixe de ter lar, chamei a atenção de D. Sinhá para a propaganda que ali fiz da sua organização, quando visitei aquela sugestiva democracia escandinava. Dei-lhe a sentir que o seu papel de educadora era colossal, num país em que mulheres e viuvas ricas só pensam em jóias, boas moradias, e, quando morrem, deixam o dinheiro que acumularam, para filhos e netos.

Viajando o estrangeiro, a gente tem pena de ver um Centro de Proteção e Assistência à Infancia, como D. Sinhá edificou em Ribeirão Preto, inteiramente desconhecido. O produto mais natural e expressivo do coração de Dona Sinhá Junqueira era a caridade. Ela não experimentava a menor dificuldade em distribui-la. Dar, dar as suas rendas, dar às vezes até o seu capital, era uma parte da sua alegria de viver, era uma peça do seu bem-estar intimo. No ano em que a Usina ou o café não rendiam, ficava triste. Não fazia o maior empenho que as suas caridades andassem desconhecidas ou inéditas. O que a interessava era fazê-las. Achava a indiferença pela sorte dos que sofriam o mais imperdoavel dos pecados. Combatia pela palavra e pela ação as naturezas apáticas, ante o destino da sociedade.

Não sofria, não sofria nunca do frio d'alma, e isto explica a grandeza do legado que deixou à sua terra e ao seu tempo, e o senso do destino comum de que impregnou São Paulo e os paulistas, graças ao bom emprego da sua fortuna.

Não se vestia Dona Sinhá Junqueira com pompa. O vestido mais caro que ela trouxe (disse-me um dia) não foi Quito que lhe deu, foi o senhor que o trouxe de Paris, de Lanvin. Dei-lhe esse presente, para que fosse a uma festa do Museu.

Mas ela não quis ir vestida de luxo. Acanhou-se. A peça do costureiro francês estava acima do seu gabarito de vestir. Usava roupas muito mais modestas. — «Não quero brocados nem tecidos de fios de ouro. Lembre-se de que eu era uma dona de casa, que, quando Quito abriu fazenda, na barranca do Rio Grande, cozinhava para os nossos camaradas».

Dona Sinhá Junqueira foi uma das maiores mulheres que conheci. Eu achava, e digo-o, sem medo de errar, que ela era da mesma craveira moral de Dona Isabel, a Redentora. Não digo que tivesse a cultura da Princesa Imperial, mas rompeu pela vida em fora com os mesmos principios generosos de caridade e de amor ao próximo que animavam Isabel, na cam-

(Conclue na 5.ª pagina)

SOBRE A PRISÃO DE GIOVANNI GUARESCHI

Diocleciano Pereira LIMA

O bizarro Dom Camilo, de Giovanni Guareschi, que, à semelhança do padre Brown, de Chesterton, (doublé de sacerdote e detetive) saiu das páginas mudas da brochura para ser rodado, no cinema, obteve sucesso mundial, como personagem curiosissima.

Suas violencias de temperamental, meio esquisofrênico, suas fraquezas e desfalecimentos, seus sentimentos altruisticos, sua piedade cristã e impetos por vezes épicos, na defesa da fé, da Religião e dos direitos do homem, tecem-lhe uma auréola de qualidades paradoxais e desnorteantes, com alguns traços de Quixote e Gil Blas de Santillana.

A luta incessante de Dom Camillo contra o comunismo, que se faz em atrito continuado com o «brutamontes» administrador vermelho de Passa, Peppone, a quem igualmente Guareschi faz «bailar» umas duzentas vezes sob sua «música», e sempre a cometerem, os dois, as mais insólitas coisas, «tão insólitas que por vezes chegam a ser verdadeiras», — é de uma obstinação verdadeiramente fanática, mas tambem de um pitoresco sem limite. E' que em meio a tudo há recúos camaradas, de parte a parte, concessões e entendimentos inesperados, uns explicaveis no meio em que vivem: o pequeno mundo da cidadezinha de Passa. O pequeno Mundo de Dom Camilo. Uma espécie de Vila de Santa Luzia, de Omer Montalegre, depois da Revolução de 30.

Aliás Dom Camilo e os demais figurantes do pinturesco enredo — friza-o Guareschi —

(Conclue na 5.ª pagina)

O PRONTO SOCORRO

Anibal FERNANDES

Afinal está o nosso patriotico dr. Lins no finzinho mesmo do seu governicho. A magua que lhe guardamos é menos por não ter alcançado maior exito com os seus emplastros, formulados e "slogans", do que por haver parado a construção do Hospital do Pronto Socorro. Não somente não deu inicio às obras, como anda desejoso de anular o edital de concorrencia e mandar pôr na lata do lixo as plantas, com tanto trabalho elaboradas.

E por que? Porque tanto se demorou; tanto se retardou; e tanto se adiou o começo da obra, que ela está aí, com o encarecimento progressivo de tudo, sem esperanças de que logo mais comece.

Não houvesse morrido tão depressa Agamenon e teria levado avante a obra, quando por outra cousa não fosse, por capricho, em que era mestre. Mas tão pronto fechou os olhos, seu programa administrativo entrou em pane, e quase tudo parou ou se adiou ou se alterou. Não fosse o homem o mesmo, em todos os meridianos; e em cada cabeça morasse uma sentença.

O fato é que de 52 a 54 encareceu a vida de tal modo que quase dobrou pé com cabeça. O dolar, que andava por 33 cruzeiros, está por 75. Tambem aumentaram os salarios. Os orçamentos todos se arrebentaram. E quanto mais se adia o serviço, mais caro terá de ficar.

O que se deveria ter feito era um planejamento por etapas; e aproveitar o mais possivel a verba das festas da Restauração. Tirou-se minguada fatia e isso mesmo, por muito favor, porque a idéia era gastar todo o dinheiro em zabumba, "comes e bebes" e foguete.

Convidou-se meio mundo para vir ao Recife. Jornalistas do Rio foram particularmente mimados. Outros tantos de Portugal aqui aportaram, com despesas pagas a repagas, casa, comida, roupa lavada e engomada, uisques e champanhotas. Só faltou vir o criado de quarto do dr. Salazar ou o cabo-ordenança do general Craveiro. O mais veio tudo.

Afinal, para que esse luxo de convites? A Restauração só custou ao rei de Portugal muitos sobressaltos. No fim, quando tudo acabou, e os pernambucanos haviam regalado o ditoso monarca com três cidades, oito vilas, quatorze fortalezas, quatro capitanias, trezentas leguas de costa; desafogado o Brasil; franqueados seus portos e mares; libertado seu comercio, e assegurado seus tezouros à Real Fazenda, coube apenas ao Soberano distribuir as comendas, os fóros, as dignidades e as pensões. Se assim foi, para que esse exagero de participações nos festejos, de quem tão pouco contribuiu, para o exito da campanha?

Melhor teriamos andado se houvessemos invertido todo o dinheiro, no Hospital, e mandado celebrar um Te-Deum, ao ar livre, honrando aos que realmente se empenharam na luta; e não aos que vieram apenas recolher os laureis.

A verdade é que o Recife, terceira cidade do Brasil, em população, e primeira, em miseria continua com um Hospital de Pronto Socorro, que é uma vergonha, para atender às necessidades de uma capital de 600 mil habitantes, dos quais 350 mil moram em mucambos sordidos e não têm de que viver!

SERVIÇOS PUBLICOS

DEPARTAMENTO DE SAUDE PUBLICA

Estão sendo convidados a comparecer a esse Departamento, hoje, no expediente das 8 e 30, às 10 e 30 horas, os requerentes abaixo relacionados:

Enidice Walter Caldas, José Cesar de Albuquerque, Helena Rodrigues de Lima, Maria do Carmo Nunes, Felizbela Gomes Santiago, Maria José Sales Campos e Mariano Francisco Barbosa.

Convidamos tambem a fim de tratar de assunto de seu interêsse, os seguintes requerentes: Amaro Silva Ferreira, Waldemiro Luiz dos Santos, João Solano Gomes Neto e Wilson Maciel de Sampaio.

As inspeções de saúde, em domicilio, só serão atendidos quando se encontrarem realmente impossibilitados de se locomover.

COAP

O presidente da Comissão de Abastecimento e Preços (COAP) de Pernambuco, proferiu os seguintes julgamentos em processos de infração ao tabelamento:

Procedentes e remetidos a Juizo — Nereide Ramos (Mercearia) n. 946|54 — Rua Lazaro Fontes, 26 — Jiquiá — Afogados.

Cicero Antonio Batista (Mercearia) n. 934|54 — Rua S. Pedro, 330 — Mangueira — Afogados.

Aristides Sales Porpino (Mercearia) n. 929|54 — Av. José Rufino, 1349 — Areias.

F. H. Barbosa (Padaria) n. 922|54 — Av. Cruz Cabugá, 845 a 851 — Recife.

Silva Fernandes & Cia (Padaria Sul America) n. 921|54 — Av. Beberibe, 2718 — Beberibe.

Aluisio Eloi da Silva (Negociante) n. 918|54 — Rua Amaro Lopes Madeira, 164 — Engenho do Meio.

Rosa & Martins (Mercearia) n. 949|54 — Rua Padre Emidio 244 — Paudalho.

Improcedentes e regularmente arquivados — Antonio Alves de Amorim (Negociante) n. 947|54 — Rua Dr. Antonio Montenegro, 6 — Paudalho.

Hercilio Lima & Irmãos (Armazem e Bar) n. 953|54 — Rua Gomes Coutinho, 8 — Casa Amarela.

Angelo Russo (Cine S. Jorge) n. 944|54 — Estrada dos Remedios, 973 — Afogados.

Antonio de Barros (Barbeiro) n. 923|54 — Av. Oliveira Lima 1064 — Boa Vista.

Abelardo José Marques (Mercearia) n. 940|54 — Rua Conselheiro Nabuco, 109 — Casa Amarela.

DELEGACIA DE TRANSITO

Estão sendo convidados a comparecer à Delegacia de Transito, os responsaveis pelas infrações abaixo relacionadas:

Avanço ao sinal — 2 — 393 — 704 — 930 — 931 — 1331 — 3773 — 5425 — 5503 — 6020 — 6645 — 6660 — 6696 — 6786 — 7197 — 7205 — 7258 — 7639 — 7854 — 8020 — 8859 — 8983 — 9030 — 9092 — 9099 — 9214 — 9432 — 10079 — 10177 — 10918 — 1166 — 11310 — 12247 — 12440 — 13061 — 16490 — 16493 — 16339 — 16594 — 17219 — 17327 — 17419 — 17631 — 17679 — 20012 — 2504 — 25020 — 25046 — 25161 — 25461 — 28819 — 28936 — 29236 — 29816 — 29872 — 4007 — 40346 — 40371 e 41000.

Curva pela contra mão — 12927 — 16677 — 28808 — 29486 e 30260.

Desobediencia às ordens da Fiscalização — 701 — 6535 — 16590 — 16662 — 16760 — 16785 — 16985 — 20664 — 23287 e 30336.

Desrespeito à autoridade — 9228 e 20719.

Excesso de velocidade — 206 — 5441 — 6535 — 7115 — 13276 — 16680 — 17324 — 17390 — 17339 — 21672 — 23287 — 27499 e 29449.

Estacionamento proibido — 26 — 290 — 317 — 672 — 1116 — 2066 — 2659 — 3141 — 3305 — 3597 — 3961 — 3929 — 4159 — 4694 — 4806 — 4965 — 5095 — 6195 — 7102 — 8132 — 8553 — 8963 — 9226 — 9397 — 9733 — 11050 — 11289 — 11628 — 12487 — 12677 — 16711 — 17361 — 17590 — 20664 — 21015 — 21271 — 22815 — 23461 — 17455 — 28528 — 29741 — 30071 — 40014 — 40422 e 40546.

Falta de matricula — 2633 — 7268 — 9144 — 13104 — 16661 — 16836 — 17373 — 20185 — 20207 — 23267 e 27705.

Não usar lentes corretôras — 10098 e 27109.

Outras infrações — 2 — 84 — 314 — 328 — 1053 — 1046 — 1610 — 1661 — 1729 — 2100 — 2504 — 2506 — 2775 — 3034 — 3403 — 3610 — 3938 — 4129 — 443 — 4493 — 4410 — 5040 — 5441 — 6563 — 7115 — 7330

(Conclue na 5.ª pag.)

O MOMENTO INTERNACIONAL

O chanceler Adenauer dirigiu-se ao Parlamento de Bona a fim de pedir-lhe a ratificação dos acordos de Paris.

Tem-se como certo que a maioria aprovará a politica seguida pelo chanceler, embora haja restrições à maneira pela qual o chefe de governo aceitou o pacto relativo ao Sarre.

As duas questões estão sendo confundidas pelos adversarios dos acordos de Paris, com o fito de explorar o sentimento nacional envolvido na questão sarrense.

O principal argumento do chanceler a favor da ratificação dos acordos parisienses foi o que os russos só respeitam os fatos e uma vez que tenham diante de si uma poderosa organização politico-militar, disposta a enfrentá-los no terreno a que seja provocada, procurarão um entendimento. Assim a tese de Molotov de que o rearmamento alemão constituirá um obstaculo intransponivel à reunificação da Alemanha e à paz da Europa, não passa de um sofisma com a intenção maliciosa de perturbar a ratificação dos acordos de Paris pelos Parlamentos.

A união defensiva da Europa, como está em seu proprio titulo, tem a exclusiva finalidade de criar pelo menos um equilibrio entre as forças democraticas do mundo livre e o poderio totalitario dos comunistas. Não há uma unica estipulação nos acordos de Paris que possa ser apontada como contraria aos principios estabelecidos na Carta de São Francisco. Não é um instrumento de ataque, mas exclusivamente de defesa.

Os adversarios do chanceler Adenauer exploram particularmente o tema do perigo do rearmamento, advogando a idéia da neutralidade alemã. Ora, nada seria mais perigoso para a segurança da Alemanha e a paz do mundo do que expor o imenso bloco de população alemã, às manobras do imperialismo sovietico, manobras que terminariam inevitavelmente, pela facilidade da empresa, numa agressão armada.

A propria Suiça verificou que a sua neutralidade historica deve assentar, muito menos no consenso de seus vizinhos, do que na realidade de uma força de defesa que todos reconhecem ser bastante eficiente.

A Alemanha desarmada e neutra seria em pouco tempo absorvida pelo militarismo sovietico, no estilo do que sucedeu aos países que hoje se encontram dentro da «cortina de ferro». Os proprios partidarios da neutralidade e do desarmamento concordam na permanencia de tropas aliadas em territorio alemão e isso vale pelo reconhecimento de que a Alemanha necessita de uma força para defender-se de um perigo que se encontra à vista de todos.

CONGRESSO NACIONAL

O DEPOIMENTO DO SR. LOURIVAL PONTES

Nertan MACEDO

RIO — Tentaram transformar um dos raros e verdadeiros amigos do presidente Getulio Vargas, o senador Lourival Fontes, em testemunha de defesa de Gregorio Fortunato. O ex-chefe da Casa Civil da Presidencia, eleito a 3 de outubro pelo sufragio unanime dos seus conterraneos, reagiu, indignado, ante a pretensão descabida e astuta.

Não tendo havido nunca ligação ou subordinação de especie alguma entre o gabinete civil que o senador chefiava ao tempo do governo Vargas e a chamada «guarda pessoal», nada realmente poderia dizer o sr. Lourival Fontes sobre as atividades criminosas da «corporação» de Gregorio, Climerio, Soares e Alcino, profissionais da matança.

* * *

Desse homem de bem e amigo verdadeiro de Getulio Vargas, que é o senador Lourival Fontes, outra atitude não se poderia esperar. O convite para depor na Primeira Vara Criminal — como testemunha de defesa — foi uma cilada perversa. Visava ao proprio sr. Lourival Fontes, que os «gregorios» não conseguiram destruir moralmente quando o presidente era vivo. Ferido na sua honra, na sua dignidade pessoal, com que durante anos se cuidou e serviu a Vargas e sua obra, o sr. Lourival Fontes afrontando a ira dos exploradores da memoria do presidente veio a publico e protestou: «Considero uma injuria esperar de mim uma atitude de aplauso ou complacencia para um crime ou para uma vergonha.

* * *

E disse mais: «A defesa do nome, da memoria, da honra do presidente Getulio Vargas, estou sempre pronto a fazer, como um dever de justiça. Mas entre a defesa daquele que foi e continua sendo meu chefe e a defesa dos que enodoaram a reputação do seu governo e causaram o desfecho tragico, há uma distancia muito grande e uma diferença ainda maior».

* * *

«O presidente Getulio Vargas — depõe o senador Lourival Fontes — foi a vitima inocente de inimigos implacaveis, mas foi principalmente a vitima sacrificada de falsos e maus amigos».

* * *

O sr. Lourival Fontes conheceu a amargura, o sofrimento, o abandono e a solidão de Getulio Vargas. No seu primeiro depoimento, depois do 24 de agosto ele estarreceu e comoveu o país com uma revelação dolorosa: a de que o Presidente jantava sozinho.

Nada se disse de mais significativo a respeito de Vargas, às vesperas da sua grande tragedia. A não ser que ele deu «grandeza ao epilogo», matando-se, como escreveu o sr. José Americo.

COUSAS DA CIDADE

O VELHO FREYRE

Faz oitenta anos hoje; mas o espirito não envelheceu; e tão alegre e zombeteiro é quanto na mocidade o foi. Vejo que no Recife há outros velhos, assim viços. E ainda ontem encontrei Odilon Nestor, que logo mais baterá as suas oito decurias. Menos esperto não é o velho Gondim. Todo o dia está à porta da Mozart o velho Tenorio, chegando aos noventa. E o velho Cadete, a cada hora vem aqui ao DIARIO, dar sugestões e mostrar leituras.

O que tudo demonstra que o nosso Recife não é tão pestilento quanto pensavam os colonizadores: e tudo afinal se reduz a uma vida higienica e sadia.

Retirado da magistratura e do magisterio, vive o velho Freyre, fumando o seu cachimbo: cuidando de suas plantas; ensinando latim aos netos que gosta de chamar «sobrinhos»; e vendo, com enternecimento, a gloria, cada vez maior, do filho varão, mais novo. Paga-lhe o filho ou os filhos o enternecimento, com a piedade filial, que os antigos recomendavam; e nem faltou nos Mandamentos da Lei de Deus:

— «Honra teu pai e tua mãe!»

E assim se harmonizam, nessa troca de deveres e de afetos, à sombra das gordas mangueiras e jaqueiras de Apipucos.

Não foi para outros velhos, como esses que mencionei, que o poeta Anacreonte compôs a sua Ode XLVII, em versos portugueses, pelo lusitano Malhão, jurista e poeta; traduzida:

— «Encanta-me ver um velho,
Que nunca foi rabugento,
Que se alegra e se mistura
Dos moços no ajuntamento.

Com eles, de envolta,
Bebendo e folgando,
Em doces prazeres
Seus dias findando.

Um velho destes confunde
A ardente com a fria idade!
Em que difere este gelo
Das brasas da mocidade?

Se bebe, se ri,
Se joga, se dança,
Só acho que é velho
Na alvura da trança».

No caso, não é bem a trança; mas um vistoso cavanhaque, que lhe conserva o ar petulante que sempre manteve; mesmo nos piores momentos, como quando teve de expulsar de casa aos «tiras» do Estado Novo, que lhe foram prender o filho, ilustre; fazendo-o com grande riqueza de palavrões e de gestos; a que não faltaram as armas de São Francisco, de tão pernambucano calcis. — Z.

MARGINAIS DAS CASERNAS

Austregesilo de ATHAYDE

RIO — Sem embargo de haver o regime democrático no Brasil funcionado regularmente na sucessão dos governos, com exceção feita de 1930, os brasileiros não confiam em sua continuidade.

A idéia de que poderá haver interrupção no sistema, por meio de um golpe militar, é constantemente suscitada.

Tal suspeita envolve grave injúria às Forças Armadas que jamais intervieram para impedir eleições ou frustrar os seus resultados.

* * *

Se os militares quisessem apoderar-se do poder, não lhes teria faltado oportunidade, no passado como em nossa história mais recente.

Não o fizeram, no entanto, porque estão convencidos de que as ditaduras são contraproducentes.

Vimos o que nos aconteceu nos ultimos vinte anos, o que está acontecendo aos nossos vizinhos da Argentina e somos bastante inteligentes para não insistir em erros fatais ao destino do Brasil.

* *

E' cada vez menor o numero de militares que preferem a politica aos seus deveres nos quartéis.

A grande maioria da oficialidade está cuidando do seu aperfeiçoamento técnico e dos assuntos de sua profissão. Os que figuram nas crônicas partidárias não têm prestigio nas fileiras. São marginais das casernas.

As Forças Armadas só têm um pensamento: que é cumprir as obrigações constitucionais, sendo a primeira de todas manter a normalidade do regime

O BRASIL E O TREM

Allyrio Meira WANDERLEY

Não faz muito tempo, perguntava no Monroe o senador Assis Chateaubriand: «Como poderá um país pensar em termos de conquista de mercados internacionais para sua produção exportável, se não dispõe de meios de transporte adequados para fazê-la escoar-se até os portos de embarque?». Aí está, não diremos a tragédia, que não nos distingue apenas uma: aí está uma das tragédias da nossa vida de povo — o frete. Parece incrivel. Na verdade, talvez pudéssemos aumentar a nossa produção per capita, uma das mais vis do Ocidente a que nos ufanamos de pertencer; talvez frisamos, porque jamais o pudemos. Não poderiamos, porém, fazê-la competir com quem quer que fosse. Em aparte àquela afirmação do representante paraibano, o senador Othon Mader, deu esse testemunho: «Veja V. Excia. este absurdo: o saco de milho, comprado no meu Estado à razão de vinte cruzeiros, para ser transportado quarenta a fim de atingir São Paulo... O preço do frete é o dobro do preço do produto: e se fosse para uma praça mais distante, mesmo no territorio nacional?

Na verdade, se o indice da nossa produção é infimo como é, e isto é tão grave, mais grave ainda há de ser o fato de que o seu transporte sobreleve tão desabaladamente o seu custo. Não produzimos; e, se produzimos, não podemos distribuir: mas, se distribuimos — essa distribuição eleva até as nuvens, fora do nosso alcance as utilidades. Por toda parte, em nosso pobre e triste país, o espetáculo é o mesmo. Onde há uma rêde hidrográfica aproveitável, que poderia baratear a difusão da mercadoria, não há população; não há, tão pouco, produção. E, fora daí, todo transporte, entre nós, mesmo o ferroviário — que deveria ser barato — custa aquilo que a densidade econômica da produção, baixa, não poderia tornar sequer suportável.

Há um exemplo que, na sua aparente insignificancia vale, como um testemunho de primeira ordem. Na Paraiba, o deputado Jacob Frantz tomou a si uma série de observações e pesquisas, que levou ao conhecimento da Assembléia Legislativa. Queria ele verificar as causas do encarecimento da subsistencia, especialmente as causas de carater e alcance regionais. Entre as constatações feitas, fez ressaltar uma que, ao parecer, raia pelos limites da carochinha, tal a sua brutal eloquencia: uma saca de farinha de trigo norte-americana, verificou o representante udenista, que vem de New York a Cabedelo, para depois ir de Cabedelo a Campina Grande, paga mais de frente entre Campina Grande e Cabedelo do que entre Cabedelo e New York. — Isto não se comenta.

Mas, será por ventura uma aberração?

Não: entre nós, não. E' apenas a regra geral. Em 1944, um dos maiores conhecedores de nosso país — Roy Nash, que, anos a fio, percorreu esta terra quase palmo a palmo, teve ocasião de falar-nos a nós mesmos na Biblioteca do Ministério das Relações Exteriores; falou-nos do presente e falou-nos, sobretudo, do futuro. Pois bem; então, como hoje, os problemas eram os mesmos. Coisa estranha: referindo-se a uma observação pessoal de vinte anos antes, suas conclusões coincidiam com as conclusões, atuais, do deputado Jacob Frantz ou do senador Othon Mader. Com efeito: «Quando estive em Belo Horizonte vinte anos atrás», dizia ele a 16 de agosto de 1944, «encontrei no Mercado abetos do Oregon, trabalhados na costa do Pacifico, nos Estados Unidos transportados das mil quilometros por via maritima, levados depois montanhas acima até o centro de Minas Gerais: esses abetos ainda assim, custavam preços inferiores aos preços pagos pela madeira brasileira de igual qualidade — embora as matas, donde era ela fàcilmente extraida, não distassem da capital mineira senão trezentos quilometros».

Tem cerca de trinta anos, essa observação e daí para cá, nada mudou: se mudou, foi para peor. O incremento fabuloso do transporte rodoviário, incrivelmente encarecido de ano para ano, fez do frete no país o pesadelo de que falava no Monroe o senador Assis Chateaubriand: «Quando viajo, entre o Rio e São Paulo, num dos aviões de pequeno porte dos «Diários Associados», costumo tomar a rota pelo vale do Paraiba. E sobrevôo a estrada Presidente Dutra. Contemplo aterrado o número de caminhões e de ônibus que nela trafegam, em concorrencia à Central do Brasil. Outro tanto vêjo, cabisbaixo, nas rodovias Anchieta e Anhanguera, em competição com a Santos-Jundiaí e, ainda, na Rio-Petrópolis-Juiz de Fóra a competição sempre de caminhões e de ônibus com a Leopoldina e a Central».

Aí está, nessa queima de gasolina, que é puro dólar, a ruina do parque ferroviário brasileiro — que dispende, afinal, quase tudo quanto dispende, em cruzeiros maravilhosamente vis. Infelizmente, porém, esse parque ferroviário não passa de minúsculo trabalho, em absoluta desproporção com as necessidades e as exigencias da economia nacional. No mundo de hoje parece prehistórico. E é pelo menos, primitivo. Sua extensão relativa é irrisória: essa extensão é, hoje, pràticamente a mesma de 1935 e em 1935, para superficies aproximadamente iguais, enquanto o Brasil dispunha de 32.000, os Estados Unidos dispunham de 420.000 quilometros de ferrovias. Isto, parece-nos diz-nos tudo. Há, todavia, mais. Na mesma época, o México e a Argentina, com área cerca de quatro vezes menores tinham respectivamente 36.172 e 47.690 quilometros de vias férreas. Poderiamos insistir; mas, para que?

Há quem julgue que as comparações são odiosas...

Seja como for, temos as nossas peculiaridades. Uma delas está no seguinte: não há, nunca houve, padronização nas nossas estradas de ferro; elas estão repartidas e diversificadas em cinco bitolas diferentes. Sem dúvida, é desastroso — o que não impedirá, talvez, de que seja tambem pitoresco. Infelizmente, com essa originalidade não poderão jamais articular-se num sistema economico e racionalmente. Isto, que não é prático, que não é cômodo, que não é sequer concebivel — talvez seja, contudo, mais uma razão para ufanarmo-nos. Por que não? Os antigos mandarins, na China, ufanavam-se de não cortar as unhas!

Por fim, temos que considerar, um pouco kantianamente, o próprio meio de transporte em si. Tomada objetivamente, a locomotiva é uma espécie de calamidade no seu gênero. Sim: do ponto de vista energético, é simplesmente ruinosa. Se os motores de explosão — a gaz pobre, por exemplo — ou os motores de combustão interna — por exemplo, a óleos pesados — consomem produtos mais onerosos que a hulha, têm todavia um rendimento inestimável. A locomotiva, mesmo a mais perfeita, só por impropriedade terminológica podemos denominá-la uma máquina de tração. Com efeito, da energia produzida ela dissipa 90% em radiação, em vapor e em fumaça; como tração, de fato, aproveita apenas 10%. E é tudo.

Ora, numa época assim como esta nossa, em que a energia interna do átomo começa a entrar na prática — que poderemos esperar mais dessa venerável figura da velha Revolução Industrial a não ser que reconheça o atraso com que chegámos a descobrir os seus preciosos mais fanados méritos?

Nós não fomos feitos para os séculos em que vimos vivendo — eis tudo. Tudo ou quase tudo.

FATOS DIVERSOS

PAVORÔSO DESASTRE

Depois de colidir, violentamente, com outro veiculo, o carro de passeio capotou de maneira espetacular — Viajavam cinco pessoas e dentre essas uma morreu, ficando três outras recolhidas, no HPS, em estado grave

Ontem á tarde, por volta das 15 horas, nos quilometros 31,35, da rodovia-tronco norte, no lugar denominado Ladeira Maria Germano, em Igarassú, ocorreu tremendo desastre de veiculos, de consequencias fatais para uma das cinco vitimas. Eis o fato:

Procedente de João Pessoa, deslocava-se em velocidade para esta capital o automovel placa n. 5079-PB., dirigido por um profissional não identificado, quando, naquele trêcho da estrada, devido a uma impericia do seu «chauffeur», a viatura, após colidir, violentamente, com outro veiculo, capotou de maneira espetacular, ficando em incrivel posição.

Aproveitando-se dos primeiros momentos da confusão que se estabeleceu, o responsavel pelo desastre foragiu-se. Enquanto isso, pessoas domiciliadas nas imediações acorriam para prestar os socorros iniciais ás vitimas, em numero de cinco, todas passageiros do veiculo sinistrado.

Inteirado da horrivel ocorrencia, o delegado de policia de Igarassú, no local, providenciou a remoção dos feridos para o Hospital de Fernandes Vieira. Eram eles:

Mariano Jorge Matos Botelho, casado, de 69 anos de idade, médico paraibano e residente á rua Maximiano Figueiredo, n. 504, em João Pessoa (contusões craneanas, fraturas da base do crâneo e dos arcos-costais direitos, além de ruptura do pulmão do mesmo lado). Esse paciente, após ser submetido a uma operação de urgencia, veio a falecer, sendo o cadáver removido para a sala-depósito do HPS.;

— Gutemberg Botelho, casado, de 39 anos de idade, médico, residente no mesmo endereço do anterior, de quem é filho (contusões e escoriações generalisadas, com suspeita de fraturas dos arcos-costais direitos). Encontra-se internado no Pronto Socorro;

— Cléa Botelho, casada, de 32 anos de idade, doméstica e residente no mesmo endereço (contusões e escoriações generalisadas, além de fratura completa do ante-braço direito);

Gutenberg Botelho Jor., menor de 5 anos de idade (fratura com afundamento da tábua externa do frontal, além de contusões e escoriações generalisadas). Está internada, gravemente, no Hospital de Fernandes Vieira; e, finalmente:

— Francisco Pessoa Barbosa, solteiro, de 27 anos de idade e morador no lugar Várzea Nova, s/n., em S. Rita, no Estado da Paraiba (fraturas de ambas as claviculas, contusões craneanas, além de feridas contusas do frontal e de escoriações generalisadas). Tambem esse permanece em observações no Pronto Socorro, considerando-se grave o seu estado.

Ia sendo eletrocutado

Da Estrada dos Remédios, em Afogados, ontem á noite, foi removido para o Pronto Socorro, em estado gravissimo, o mecânico Eduardo Maimone de Moura, casado, de 42 anos de idade e residente á Travessa do Ventura, n. 2, naquele arrabalde.

Encontrava-se entregue aos serviços proprios de sua profissão na soldagem de uma peça de automovel, quando recebeu violenta descarga elétrica, sendo atirado, violentamente, ao solo, em estado comatôso.

Socorrido pelos demais auxiliares da oficina mecânica, esses trataram de solicitar uma ambulancia do H. P. S. para remover o companheiro, que deu entrada na sala de curativos do Hospital de Fernandes Vieira em estado gravissimo, sendo logo submetido ao processo de oxigenioterania. Os cirurgiões Luiz Casado e Euclides Bacelar mandaram-no para o aparelho chamado «Ressuscitador» e assim esperam que Eduardo Maimone sobreviva ao acidente que o vitimou.

A ocorrencia foi comunicada, logo, ao sr. Antonio Correa de Oliveira Andrade, delegado de pernoite na Segurança Pública, pelo guarda-civil Severino Leiros, responsavel pela Permanencia Policial do HPS.

Espancada pelo marido

A' noite de ontem, antes das 20 horas, á rua Tomás Antonio Gonzaga, no Cordeiro, houve um «show» gratuito para as famílias ali domiciliadas, quando o individuo Antonio José da Silva, operario da Padaria Cordeiro, por questões domésticas, após desentender-se com a esposa, Maria José Vieira, atirou-se sobre esta, para aplicar-lhe tremenda surra.

Maria José, que conta 22 anos de idade, principiou a apanhar na cozinha e a bárbara sevicia foi terminar do lado de fora da casa, onde Antonio José, armado de cacête, não se cançava de bater na mulher, com vontade mesmo de teliurar-lhe os dias á sua maneira singular.

Afinal, após a saraivada de golpes seguida de interminável série de impropérios proferidos pelo algoz, quando este percebeu que a mulher estava prostrada ao sólo, inconsciente, tratou de evadir-se e assim Antonio José da Silva logrou escapar á prisão em flagrante.

A vitima, irreconhecivel, deu entrada, ás 20,15 horas, na sala de curativos do Hospital de Fernandes Vieira, onde foi atendida pelos cirurgiões Luiz Casado e Euclides Bacelar, depois do que teve de ficar recolhida em observações.

O fato foi comunicado, para os devidos fins, ao sr. Antonio Corrêa de Oliveira Andrade, pelo guarda-civil Severino Leiros, responsavel pela Permanencia Policial do HPS., devendo, hoje, iniciar-se o inquérito a respeito na 1.ª delegacia da capital.

Cairam dos caminhões

O caminhão placa n. 25379, dirigido pelo profissional Pedro Alexandre, ontem pela manhã trafegava pela Estrada de Socorro, com destino a esta capital. A um inesperado «catabis», sua grade lateral se abriu e disso resultou sofrer desastra da quêda o operario José Vicente da Silva.

A vitima, casada, de 23 anos de idade e com residencia á

(Conclue na 6.ª página)

DUPLA TENTATIVA DE SUICIDIO

Abandonadas pelo homem a quem amavam, as domesticas fizeram um pacto de morte

As domésticas Rosa Maria Alves da Silva e Maria das Dôres de Lima, ambas casadas, de 16 e 19 anos de idade, respectivamente, e com domicilio na pensão existente á rua do Rangel, n. 152, 1.º andar, ontem á noite, ás 18,20 horas, deram entrada na sala de curativos do Pronto Socorro com visiveis e graves sinais de envenenamento.

Ambas firmaram um pacto sinistro, após sofrerem uma desilusão amorosa, pois, apesar de casadas, gostavam de outro homem, e este, entre ambas, não destacavam uma da outra, ou melhor dito: a preferencia pelas duas era igual, figurando ele como o fiel da balança.

Por sua vez Rosa Maria não tinha ciumes de Maria das Dôres e nem esta nutria qualquer animosidade contra a «sócia». As coisas rolavam nesse «pés», quando o felizardo resolveu acabar com aquilo. Estava-se tornando enfadonho a aventura e se cançou de tudo aquilo.

Ontem á tarde, preparou-se, se fez diplomata a pulso e com uma recusa amável, deu o «fóras» em ambas as Marias que, aparentemente, aceitaram a situação. Mal, porém, o rapaz lhes deu as costas e elas que ambas tomam a suprema decisão: não podiam viver sem o amante e, por isso, acôrdaram em suicidar-se.

Tóxico é coisa fácil de adquirir-se, pois qualquer pessoa póde ir a uma casa de ferragens comprar formicida, que outra coisa senão estanurêto de potássio. Quando não, para não ir muito longe (lojas de ferragem são poucas, mas mercearias e casas de especiarias há muitas), vai a um desses estabelecimentos e compra um litro de água sanitária, cuja base é sóda cáustica, e assim, esportivamente, mata-se a paciente por causa de uma coisa muitas vezes á tôa.

Para encurtar a história, as duas Marias tomaram uma daquelas drogas. Não contavam porém, que tivessem constituição de aço e foram salvas pelos cirurgiões do HPS., para novas aventuras amorosas.

Tudo isso, toda essa história vulgar e baixa, o guarda-civil Severino Leiros, responsavel pela Permanencia Policial do Pronto Socorro, teve de transmitir ao delegado Antonio Corrêa de Oliveira Andrade, autoridade de pernoite na Segurança Pública, para instauração do inquérito regular, que vai correr na delegacia do 1.º distrito sob a presidencia do respectivo titular, Paulo Couto Malta.

TEATRO

"Uma morte sem importancia"

Ainda sôbre a peça em si temos alguma coisa a dizer, analisando por enquanto, tão sòmente o trabalho de Yvan Noé: «Uma morte sem importância», em tradução de Valdemar de Oliveira, sob a direção de Graça Mello, apresentada pelo Teatro de Amadores de Pernambuco.

Continuaremos pois a nos ocupar da peça.

Falámos ontem do ritmo que nos pareceu desigual de ato para ato, faltando-lhe a primordial unidade e pecando sobretudo contra a cadência desejada para uma peça que pretende sobretudo atingir á comicidade. Realmente o cômico é obtido com relativa facilidade e, ainda bem, com dignidade.

As situações em que a platéia é arrastada ao riso ou mesmo á gargalhada são verdadeiras como teatro, autênticas mesmo no gênero. Para tal, antes d etudo, o ressalte á maneira como certas situações são exploradas, mas especialmente ao desenho psicológico das personagens. Aí é que sentimos a fôrça do autor. Jogando a sua história com um dilatado número de personagens, há em cada um deles a perfeita definição caracteristica, embora o traço caricatural seja demasiado forte ou levado a certo exagêro. Poderiamos mesmo dizer que um dos valores de «Uma morte sem importância» é a galeria de tipos.

Tanto ontem como hoje, até agora só nos ocupamos da análise de ordem técnica, quanto a «Uma morte sem importância».

Apesar de uma situação leve, atingindo plenamente em alguns momentos a comicidade, Yvan Noé com esta peça pretendeu justificar uma idéia, discutivel e certamente sem maior profundidade: a da morte prematura afim de evitar sofrimentos que poderiam vir. Não há mesmo uma maior base neste conceito, no ponto de vista filosófico, pelo menos como o autor o apresentou. Há, quando muito, e deve ter sido esta a sua intenção primeira, um pensamento de conformidade em relação á morte quando ela nos parece tão cedo. E' uma idéia de confôrto, de compreensão. Ao lado desta idéia central, uma suposta dificuldade para a morte na escolha de quem para a sua atuação, tentando torná-la aos nossos olhos, humana e compreensiva, dando-lhe qualidade inerentes ao nosso próprio ser. Dentro de uma fantasia, tal conceito pode ser admitido, mas igualmente sem maiores profundidades. O seu mérito, portanto, na estruturação desta mensagem talvez seja mesmo o de realizar um debate em tôrno de uma pequenissima idéia de compreensão.

Um outro senão: cada final de ato, unido intrinsecamente ao prólogo, obrigou o autor a uma quebra emocional; talvez porque ao destacar tão fortemente a realidade da fantasia, usando planos diametralmente opostos, em que a verdade e o fantástico não se combinam, deu ao público a queda do interêsse e da emoção. — ISAAC GONDIM FILHO.

ULTIMO ESPETACULO DOS AMADORES NA TEMPORADA DESTE ANO

O Teatro de Amadores de Pernambuco encerrará, amanhã, ás 20,30 horas, no Teatro Santa Isabel, a sua curta «Temporada Popular». A peça a ser apresentada será da autoria de Pristley e se denomina **Está lá fora um inspetor.** A direção artistica do espetaculo será de Valdemar de Oliveira.

Podemos adiantar, que será na realidade o espetaculo de despedida, deste ano, do Teatro de Amadores de Pernambuco, que já se acha em preparativos de embarque para a sua anunciada temporada em São Paulo, onde ocupará o Teatro Leopoldo Fróes da capital paulista.

O elenco da peça está assim constituido: Mr. Birling (Adelmar), Geraldo Croft (Reinaldo), Sheila (Janice), Mrs. Birlind (Diná), Eric (Sebastião); James (Brito) e Inspetor Goole (Valdemar).

Os ingressos para este ultimo espetaculo dos «Amadores» já se acham á venda com o bilheteiro Lisboa, a preços populares.

Uma força, etc.

(Conclusão da 4.ª página)

panha da abolição dos escravos. Dona Sinhá Junqueira nunca foi á França; nunca viu os Estados Unidos, e vinha raramente ao Rio de Janeiro. E tinha a altitude de um espirito europeu, tocado do que a solidariedade humana tenha de mais puro e elevado.

Amava o titulo com que a crismei: «A Barranqueira do Rio Grande». Gostava da vida no interior do Brasil, com os seus camaradas, os seus caboclos, os seus moleiros e as suas crianças. Sua intima alegria consistia em resolver os negocios do pequeno mundo que a cercava. Não tinha o egoismo dos ricos nem a ausencia de combatividade dos velhos. Andou pela vida afora, armada contra o mal, contra a miseria, contra a falta de recursos com que luta a criança brasileira, pelo abandono em que ela é muitas vezes largada.

Só queria ganhar dinheiro e tê-lo para enfrentar as endemias sociais da nossa sociedade. Achava, com adoravel bom senso, que não eramos um povo soberano. Por que, cara amiga? eu lhe perguntava. Porque contestava, os nossos governos não libertam o povo dos andrajos e das miserias que acabam com ele.

Toda a vida desta mulher excepcional foi um compromisso: aquelo de dar 90% do que recebia como rendas industriais e rurais aos povos sofredores, e aos anjos de cara suja, que redimia, em condições ás vezes singulares, como resultados da educação. Se o Brasil tivesse uma geração de democratas de verdade, Dona Sinhá Junqueira seria saudada como uma criatura que sustentou impávida a bandeira das instituições livres em nossa terra. Porque tudo o que ela fez só foi para formar homens capazes de sentir e viver a verdade democrática.

IOFOSCAL

O fortificante indicado para as crianças em idade escolar

SERVIÇOS PUBLICOS

(Conclusão da 4.ª página)

— 8562 — 8699 — 9293 8592 — 9733 — 1003 — 10025 — 10208 — 10216 — 10434 — 11189 — 11289 — 11546 — 11697 — 11760 — 11805 — 11827 — 11878 — 2711 — 12782 — 12894 — 12927 — 13104 — 13161 — 13276 — 16026 — 16036 — 16080 — 16127 — 16231 — 16254 — 16260 — 16447 — 16462 — 16518 — 16606 — 16607 — 16622 — 16661 — 16662 — 16680 — 1670 — 16765 16783 — 16785 — 16816 — 16839 — 16866 — 16870 — 16887 — 16895 — 16897 — 16990 — 17014 — 17030 — 17044 — 17101 — 17133 — 17219 — 07240 — 17252 — 17254 — 17278 — 17324 — 17327 — 17364 — 17378 — 17383 — 17389 — 17399 — 17416 — 173 — 17422 — 17473 — 17533 — 17539 — 17590 — 20719 — 20719 — 20767 — 21149 — 21672 — 21004 — 22164 — 22222 — 22571 — 22961 — 22997 — 23317 — 23266 — 25251 — 25433 — 25470 — 27122 — 27191 — 27499 — 28581 — 28808 — 29289 — 29449 — 30439 — 30578 — 30581 — 40079 e 41141.

Veiculos de outros Estados:

Infrações diversas — 20-PB — 20-AL — 186-PB — 198-DF — 592-RN — 227-PB — 844-RN — 875-AL — 1074-PB — 1711-AL — 1987-RN — 2106-CE — 2185-AL — 2411-AL — 2550-AL — 3092-PI — 4149-RN — 4559-BA — 4809-PB — 5391-RN — 5456-PB — 8092-PB — 8738-PB — 9847-PB — 10491-CE — 118463-DF e 132410-DF.

Veiculos oficiais:

Infrações diversas — 145 — 216 — 447 — 572 — 574 — 630 — 1322 — 1477 e 1610.

INSPETORIA DE SERVIÇOS PUBLICOS

A Inspetoria de Serviços Publicos está convidando os proprietarios de onibus e auto-lotação abaixo, para pagamento de multas referentes aos veiculos:

Dia 9:

Onibus: 17.232 — 16.835 — 16.943 — 1.576 — 16.830 — 16.657 — 16.890 — 17.576 — 16.933 — 16.118 — 17.577 — 16.876 — 17.612 — 16.502 — 16.550 — 16.304 — 16.417 — 16.313 — 16.364 — 16.417 — 16.360 — 16.302 — 16.846 — 16.846 e 16.705.

Auto-lotação: 17.055 — 17.383 — 17.326 — 17.326 e 16.581.

Dia 10:

Onibus: 16.892 — 17.395 — 17.084 — 17.064 — 17.045 — 17.072 — 16.928 — 16.895 — 16.675 — 16.733 — 16.753 — 16.912 — 16.872 — 17.612 — 16.742 — 16.742 — 16.791 — 16.176 — 16.176 — 16.375 — 16.338 — 16.379 — 16.360 — 16.414 — 16.385 — 17.544 — 16.952 — 17.544 — 16.705 e 17.593.

Auto-lotação: 17.597.

VIDA RELIGIOSA

O DIA DA IGREJA

18 DE DEZEMBRO — No dia de hoje se comemora N. Sra. do Bom Parto.

EVANGELHO (São Lucas, 1, 26-28) — Naquele tempo, foi o Anjo Gabriel enviado por Deus a uma cidade da Galiléia, chamada Nazaré, a uma Virgem desposada com um varão que se chamava José, da Casa de Davi, e o nome da Virgem era Maria. Entrando o Anjo onde ela estava, disse-lhe: Ave, cheia de graça; o Senhor é contigo; bendita és tú entre as mulheres. Ouvindo-o, ela perturbou-se com esse dito e pensava no que significaria esta saudação. Mas o Anjo lhe disse: Não temas, Maria, pois achaste graça diante de Deus. Eis que conceberás, em teu seio e darás á luz um Filho e por-Lhe-ás o nome de Jesus. Ele será grande e será chamado Filho do Altissimo. O Senhor Deus lhe dará o trono de Davi, seu pai, e reinará eternamente na casa de Jacó, e o seu Reino não terá fim. Perguntou, então, Maria ao Anjo: Como se fará isso, se não conheço varão? Respondeu-lhe o Anjo: O Espirito Santo descerá sobre ti, e a virtude do Altissimo te cobrirá com a sua sombra. Por isso, tambem o Santo que nascer de ti será chamado Filho de Deus. E eis que Isabel, tua parenta, concebeu um filho em sua velhice e este é o sexto mês daquela que é chamada esteril; porque a Deus nada é impossivel. Então, disse Maria: Eis aqui a serva do Senhor; faça-se em mim, segundo a tua palavra.

LAUS PERENNE — O SS. Sacramento estará exposto, hoje, durante todo o dia, na Basilica de N. S. da Penha.

Sobre a prisão, etc.

(Conclusão da 4.ª página)

sempre existirem. Não foram criados. Em Passa, ele os encontrou, limitando-se apenas a «pegá-los pelo braço e fazê-los passear alfabeto abaixo, alfabeto acima».

Mas, deixemos de lado Dom Camilo e sua gente, bem como deixemos á margem as confidencias do irrequieto pastor d'almas, os seus constantes e saborosos diálogos com a imagem do Cristo, no altar, a quem tudo confia e de quem nem sempre se dispõe a obedecer, fielmente, prudentes conselhos que recebe. Passemos ao mortal Giovanni Guareschi, ora envolvido em máus lençóis.

Um jornal, um tanto atrasado dá-nos conta da prisão de Guareschi, através de um telegrama procedente de Milão. E' que a irreverencia do autor de Dom Camilo, pelo visto, não fica apenas nas das páginas dos livros que escreve e que tanta popularidade lhe conferiram, em bem pouco tempo. Quanto á popularidade, basta dizer que a edição francesa de um deles chegou ao belissimo numero de oitocentos mil exemulares.

Guareschi encontra-se, agora preso na cadeia de Parma, «por delito de difamação», em virtude de ter publicado no semanário Candido cartas do falecido Primeiro Ministro De Gasperi, cartas que a justiça apurou serem apócrifas.

E mais: por ter, tambem no Candido, ofendido ao prestigio do Chefe do Estado, sr. Luigi Einaudi, presidente da Republica.

Ora, no prefacio do Regresso de Dom Camilo, declara Guareschi que em sua terra, ao contemplar e ao ouvir as histórias que lhe conta o grande rio, o povo, ao vê-lo, diz: — «Quanto mais velho, mais doido». Ao que ele retruca, alegando não ser verdade, pois — «Doido sempre fui eu, graças a Deus».

E' facil, assim, compreender os descompassos e maluquices de Dom Camilo e seus paroquianos, como os proprios destemperos de Guareschi, ao fazer coisas que estariam bem no administrador vermelho ou no reverendo, e nunca com sua responsabilidade no semanário que dirige.

Deveria saber, afinal, o recluso de Parma que, na Italia de após-Mussolini, embora abolidos o óleo de ricino e o maganêlo, não seria impunemente que haveria de molestar o prestigio do Chefe do Estado e atribuir cartas desprimorosas ou inexistentes ao Primeiro Ministro. E aí estão, com efeito, dois crimes que não os cometeria, nem o atrabiliário e truculento Peppone, nem tampouco o impulsivo Dom Camilo, ambos, porém, mestres da vida e cheios de experiencia e sabedoria instintiva, menos desassizados do que seu desprevenido criador.

BEL OLINDA

Senado em Olinda — Natal do SASO

Escreve-nos o sr. A. Serpa: — "As pessoas, jornalistas inclusive, que se opõem ao projeto pelo qual o deputado Fernando Lacerda pretende restaurar o Senado pernambucano, ainda não fizeram o menor reparo ao seguinte: a desconchavada proposição pretende que o Senado funcione em Olinda. Ora, isso não é possivel, pelo simples motivo de que em Olinda já há um Senado, o do Carmo; e sendo Olinda uma republica á parte, torna-se inadmissivel venhamos a tolerar aqui a presença de um orgão que visa tão somente empregar deputados derrotados e que fizeram da politica uma profissão, um meio de vida.

O Senado do Carmo tem direitos adquiridos; e seus membros, todos vitalicios, (como no Imperio) não ganham dinheiro; gastam-no.

Para dar uma ideia do que seja tão conspicuo orgão, basta dizer que para nós, todas as noites são dias feriados; e todos os sabados e domingo, são festas nacionais. Contamos com hino proprio. Não temos limitações de fronteiras; um de nós é gaucho, aqui chegado antes do general; e outro é do Rio Grande do Norte, embora em nada tenha concorrido para a sua investidura o fato de ser conterraneo do sr. Café Filho.

A' maneira rotariana, cada um de nós representa uma atividade. Assim temos um advogado, um comerciante, um bacharel estadual, outro federal, outro municipal, um jornalista, um industrial, um previdenciario, um latifundiario, um medico, um representante comercial e até um representante do executivo municipal. Para completar o quadro, temos os representantes dos dois tipos conhecidos de inatividade: um aposentado e um desempregado.

O mecanismo do nosso funcionamento é um tanto movel. Assim nos reunimos habitualmente no bar do fabuloso Luiz Ribeiro, séde oficial do Senado do Carmo; mas tambem o fazemos no Bairro Novo e em Beberibe; e se acham prefixados os planos de anexação de Monjope aos nossos dominios territoriais.

Empunhamos a Bandeira desfraldada em 1710, por Bernardo Vieira de Melo, brigadeiro como o nosso atual ministro da Aeronautica, mas não tão afortunado.

Desde que o Brigadeiro Bernardo decretou que Olinda é uma Republica, republica, para nós, ficou ela sendo até os nossos dias. E como deixar que aqui se instale outro Senado, o de uma triste Republica surgida não sabemos para que, 179 anos depois da nossa?

Não falta lugar no Recife onde o sr. Fernando Lacerda meta o Senado que lhe anda a remoer o bestunto. Em Olinda é que não. Aqui mandamos nós, que somos pernambucanos sempre vigilantes, principalmente á noite e mais principalmente ainda de meio dia de cada sabado até ás 22 horas de cada domingo, para defender o nosso patrimonia historico, a nossa soberania e a nossa unidade politica. Grato pela divulgação, cumprimenta-o senatorialmente o (ass.) — A. Serpa."

Natal no S A S O

Realiza-se, hoje, o natal do Serviço de Assistencia Social de Olinda (SASO) participando da festa cerca de quinhentas crianças entre as quais haverá distribuição de brinquedos, roupinhas e gulozeimas.

A's 14 horas, partirão da sede do Atlantico os onibus especiais que conduzirão o presidente do SASO, sr. Barreto Guimarães, e convidados aos barracões escolas do Monte, Jatobá, Caravelas, Ilha do Maruim e Guadalupe, nos quais terá lugar a tradicional festividade natalina.

Casamentos

Realiza-se, hoje, ás 9 horas, na matriz de São Pedro, o casamento da srta. Maria do Socorro Felizola de Almeida, filha da viuva Antonio Fernandes de Almeida com o sr. Paulo de Melo Malaguêta, filho do sr. Moisés de Souza Malaguêta e de sua esposa, sra. Idunêa de Melo Malaguêta.

No ato religioso, com efeito civil, servirão de padrinhos, por parte da noiva, os srs. José Jaime Galvão e esposa, Luiz Medeiros e a srta. Maria Tereza Galvão, sr. Moisés de Souza Malaguêta e esposa, sr. Milton Fernandes de Almeida e a srta. Ivone Feijzola de Almeida, e pelo noivo os srs: José da Cunha Coelho e esposa; sr. Ovidio Batista e esposa; sr. Placido Donato e esposa e sr. José Fernandes de Almeida e genitora.

Após a cerimonia os noivos receberão os cumprimentos na igreja.

Festa do Bairro Novo

Inicia-se, hoje, no circular do Farol, a festa do Bairro Novo, destinada a obtenção de fundo para a construção da matriz de Nossa Senhora de Fátima.

Diariamente e até janeiro proximo funcionarão, á noite, varios entretenimentos populares.

Missa funebre

Na proxima quarta-feira, ás 8 horas, serão celebradas, na matriz de São Pedro, missas funebres pelo descanso eterno da sra. Maria Carmelita Gondim Coutinho, esposa do des. Oscar Bandeira de Lima.

Os atos são de iniciativa da familia da pranteada extinta.

Impostos municipais

Para melhor atender aos contribuintes, a Prefeitura Municipal de Olinda, prorrogou até o proximo dia 24, o recebimento, sem multa, de todos os impostos em atrazo.

Arbitrariedade policial em Salgadinho

Em carta dirigida a este jornal, o sr. José Procopio do Nascimento, bilheteiro da Loteria do Estado e cambista do Bazar Pernambucano, casado, pai de dois filhos e residente á avenida Andrade Bezerra, 160, no Salgadinho, pede, por nosso intermedio, a atenção do cel. Salm de Miranda, secretario da Segurança Publica, para o seguinte: no dia 8 do corrente, achava-se em casa, com a familia, realizando os preparativos de uma festinha com que pretende comemorar o batizado dos filhos, no proximo dia 25, quando foi procurado por dois individuos aos quais não conhecia. Ao apresentar-se, soube que um deles era o comissario de policia da Ilha do Maruim, recebendo, ato continuo, do mesmo, uma inesperada e injustificavel ordem de prisão. Não tendo cometido nenhum crime, nem nunca tendo estado ás voltas com qualquer autoridade policial, o sr. José Procopio procurou saber o motivo de sua prisão.

O comissario lhe respondeu: — "O motivo é somente porque eu quero prender você". E acrescentou que era comissario há 14 anos e que "jornais, radio, delegado e chefe de policia mandavam nas casas deles", pois na chave do xadrez do comissariado da Ilha do Maruim, mandava ele, comissario. Dito isto, levou o sr. José Procopio para o xadrez. A vitima dessa arbitrariedade foi posta em liberdade por ordem do capitão Altino de Sá, delegado de policia de Olinda, logo que essa autoridade teve conhecimento do ocorrido.

Com o serviço de agua e luz

Ontem, cerca das 17 horas, um fio da rêde eletrica, proximo á Farmacia Olinda, na rua do Sol, partiu-se, deixando ás escuras todo o quarteirão.

O fato foi comunicado imediatamente á prontidão do Serviço de Agua e Luz, para serem adotadas medidas imediatas, não só no sentido de restabelecer a iluminação do trecho, como, o que era mais importante, para evitar que alguem morresse eletrocutado, como sucedeu há um ano, na praia de São Francisco, quando tambem um fio arriou e, por falta de atividade do S.A.L. uma jovem perdeu a vida, fulminada.

Cerca das 22 horas, a situação era a mesma: nem a luz fôra restabelecida nem a prontidão do Serviço de Agua e Luz aparecera no local. Um bancario residente nas imediações, por conta propria e correndo risco de vida, tomou a deliberação de cortar o fio a alicate, o que fez, adotando o maximo de cuidado para não receber um choque fatal.

O fato é dos mais graves; mas não surpreende, desde que os serviços publicos da cidade se caracterisam justamente pela sua ineficiencia e desprezo aos interesses da população.

Enfermos

Tem sido bastante visitado, na residencia da sua familia, nesta cidade, o dr. Wolney de Queiroz, cirurgião dentista na Paraiba. Tendo vindo se submeter a delicada intervenção cirurgica, já se encontra em convalescença.

Plantão de farmacias

Acham-se de plantão, hoje, ás farmacias Santo Antonio, á praça João Lapa; São Pedro, á praça da Matriz e Olinda, á rua do Sol.

Cartaz

OLINDA — "Ao sul de Sumatra".

COMPANHIA HIDRO ELÉTRICA DO SÃO FRANCISCO

AVISO

Levamos ao conhecimento do público que, de 0 (zero) hora ás 17 horas do próximo domingo 19, desligaremos o nosso sistema de transmissão de energia elétrica, para a realização de testes na aparelhagem da Usina de Paulo Afonso, retomando a Pernambuco Tramways o fornecimento a cidade com sua própria energia, durante aquêle breve periodo.

ILEGÍVEL

Diario SOCIAL

ASTRAL DO DIA

por HAGA SWAMI

18 de dezembro

Fluidos lunares beneficiam conforto caseiro, artigos femininos, infantis, domesticos, liquidos, laboratorios e viagens aquaticas.

OS NASCIDOS NESTA DATA — Alcançam vitoria nos empreendimentos na segunda metade da vida.

O PRECEITO DO DIA

NEUROSE DA MATERNIDADE

Os médicos chamam «neurose da maternidade» ao cuidado exagerado que as mães têm com os filhos pequeninos. Os movimentos da criança, um pequeno vomito, uma diminuição de algumas gramas no peso, são causas de temores e apreensões. E' verdade que, via de regra, elas se tranquilizam depois que o médico lhes diz que o caso não tem importância. Mas, infelizmente o efeito dêsse nervosismo perdura na criança que, em consequência, pode tornar-se um anormal ou até um doente mental.

Cuide da saúde do seu filho sem apreensões descabidas, evitando que êle futuramente sofra as consequências de tais manifestações de nervosismo. — SNES.

PLANTÃO NOTURNO DE FARMACIAS

Estarão de plantão noturno, hoje, as seguintes farmacias:

Sto. Antonio — Minerva; Boa Vista — Universal; São José — São Geraldo; Encruzilhada — Jorge Lobo; Beberibe — Protetora; Cordeiro — Ipanema; Madalena — Torre; Casa Amarela — C. Amarela; Tegipió — Paiva; Santo Amaro — Cruz Cabugá; — Boa Viagem — Vanda.

No centro, os plantões começam ás 20 horas e nos arrabaldes, ás 21. Aos sabados em ambos os casos ás 23 horas.

Qualquer irregularidade ou desrespeito a essa tabela deverá ser comunicado ao Serviço de Fiscalização da Medicina, pelo fone 4017.

ANIVERSARIOS

FAZEM ANOS HOJE:

O senhor: Claudio Waterloo de Araujo.

Os meninos: Waldereg, filho do sr. Herzil Pires Ferreira e de sua esposa, sra. Valdeci Melo Pires Ferreira; Landri, filho do sr. Condecen Rodrigues Cavalcanti e de sua esposa, sra. Terezinha de Jesus Cavalcanti.

NOIVADOS

Contrataram casamento, nesta cidade, a srta. Eleny Valente Cirne de Azevedo, filha do sr. Otavio Cirne de Azevedo e de sua esposa, sra. Helena Valente de Azevedo, já falecida, com o sr. Carlutzio Barbosa Pinho, do comercio desta praça.

CASAMENTOS

Realiza-se, hoje, o casamento do 2.º tenente cirurgião-dentista, dr. Orestes Florentino da Cunha, do Corpo de Saúde da Marinha Brasileira, com a srta. Marly Autran Schuler, filha do dr. Manoel Schuler Villarouco, conferente da Alfandega desta capital, e de sua esposa, sra. Ercilia Autran Schuler Villarouco.

O ato civil terá lugar ás 17.30 horas, na residencia dos nubentes, á rua da Hora 633, nesta cidade e o religioso ás 18.30 horas, na matriz da Soledade.

Servirão de padrinhos no ato civil: por parte do noivo, capitão de fragata João Cabral Huguet e esposa, prof. Nelson Melo e esposa, capitão Hermano Cunha e esposa e sr. Huberto Maul e esposa; e por parte da noiva, dr. Esmeraldino Gonçalves Filho e esposa, dr. José Dias Guimarães e esposa, dr. Manoel Adolfo Pereira Gomes e esposa e sr. Matias Tavares de Almeida Junior. No ato religioso: por parte do noivo, almirante Americo Jacques Mascarenhas e esposa, tenente Antonio Soares de Melo e esposa, sr. George Cunha e esposa e sr. Domingos de Azevedo Ribeiro e esposa; e, pela noiva, sr. Joaquim Schuler Villarouco e esposa, sr. Edgard Autran e esposa, sr. Durval Espinola e esposa e capitão Evandro Edson Autran e esposa.

— Realiza-se hoje, ás 17 horas, na matriz de Santo Antonio, o casamento religioso com efeito civil, da srta. Mahi Carvalho, com o sr. Brivaldo Santos.

Servirão de padrinhos, por parte da noiva: dr. Francisco Beiró Uchôa e esposa, dr. José Brito e esposa, comendador Antonio Elrado e esposa, sr. e sra. Rivaldo Santiago, sr. Amadeu Carvalho e noiva, dr. Ovidio Duarte e esposa. Por parte do noivo: dr. José Santos e esposa, dr. sr. Joaquim Santos e esposa, sr. José Estevão Loureiro e noiva, sr. Antonio Vilar e noiva, dr. Sergio Morel e esposa.

Os nubentes recepcionarão seus convidados á rua Conselheiro Portela, 504, Espinheiro.

— Na matriz da Boa Vista, realizou-se, ás 17 horas, o casamento religioso com efeito civil, da srta. Irene Rosa Xavier, filha do sr. José Xavier e de sua esposa, sra. Joabel Xavier, com o sr. Claudio de Albuquerque Philippini.

Servirão de padrinhos, por parte da noiva, o sr. Sergio Xavier e esposa e o sr. José Correia de Araujo e esposa e, pelo noivo, o sr. Tercio Coura Góes e esposa.

Os nubentes fixarão residencia nesta cidade, á rua Siqueira Campos, 73, Zumbi.

— Na matriz de Santo Antonio, realiza-se, hoje, ás 17.30, o casamento religioso com efeito civil da srta. Wanessa Walter Tinoco, filha do sr. Waldemiro R. de Sena Tinoco, comerciante nesta cidade, e de sua esposa, sra. Maria Edite Walter Tinoco, com o sr. Luiz Fernando Belo, funcionario da Radio Tamandaré.

Serão padrinhos da noiva, nas duas cerimonias, os srs. Waldemiro Rodrigues de Sena Tinoco e esposa, Wandenkolk Tinoco e esposa, Hermann Walter e esposa, Ananias Gonçalves Muniz e esposa, Carlos Leite Maia e esposa, Waldemar Acioly Filho e esposa, esta representada pela srta. Ida Laura Walter e Wandenkolk Walter Tinoco e a srta. Elba Walter Ferreira.

Pelo noivo serão padrinhos, nos dois atos, os srs. Fernando Cardoso da Fonte e esposa, Pacifico Lopes e esposa, Rui de Aires Belo e esposa e Luiz Cristiano Gomes e esposa.

A' noite, em sua residencia, á Estrada do Arraial, 2828, os pais da noiva oferecerão recepção.

— Realiza-se hoje, na matriz da Soledade, ás 17.30, o casamento religioso com efeito civil da srta. Raulita Cezario de Melo, filha do sr. Raul Cezario de Melo e de sua esposa, sra. Maria Augusta Cezario de Melo, já falecidos, com o sr. Edmir Regis de Carvalho.

Servirão de padrinhos, pela noiva, o dr. Romulo de Melo Cahú e esposa, dr. Alfredo Lopes e esposa; sr. Armindo Mota Reimão e esposa e dr. Waldemir Lopes e esposa. Por parte do noivo, o dr. Edson Regis e esposa, cel. Salm de Miranda e esposa, sr. Manoel Pessoa de Andrade e esposa, dr. Laurenio Lima e esposa e o sr. Cleto Regis e esposa.

Os noivos receberão cumprimentos na igreja.

— Realiza-se, hoje, ás 16 horas, na matriz de Santa Elizabete, em Paulista, o casamento da srta. Giselda Felix da Silva, filha do sr. José Sabino da Silva e de sua esposa, sra. Rosa Felix da Silva, com o sr. Waldemar Pereira Lima, soldado da Policia Militar de Pernambuco.

— Realiza-se, hoje, ás 18 horas, na igreja da Conceição dos Militares, o casamento do pré-universitario Luciano José Mendes de Oliveira, com a srta. Teresinha de Jesus Fonseca Tavares.

A cerimonia religiosa, com efeito civil, será oficiada pelo conego Jonas Taurino e terá como padrinhos por parte do noivo, o sr. Manoel Mendes de Oliveira e sra. Maria Evangelina Mendes de Oliveira, dr. Domingos Marques Vieira e esposa, sra. Maria de Jesus Marques Vieira. Testemunharão no civil o dr. Milton Aquino e esposa, sra. Anita Marques Aquino, o dr. José Placidinio Ribeiro e esposa, sra. Maria Augusta Pessoa Ribeiro. Paraninfará a noiva, no religioso, o dr. José Césio Rigueira Costa e sra. Maria do Carmo Rigueira Costa, o deputado Ulisses Lins de Albuquerque e esposa, sra. Rosa Lins de Albuquerque, representados pelo dr. Ulisses Lins de Albuquerque Filho e esposa, sra. Tereza Romeiro Lins de Albuquerque. Servirão de testemunhas no civil, o dr. Antonio Maia Cassundé e esposa, sra. Selma Cassundé, o sr. Othon José de Albuquerque e esposa, sra. Aldemir Albuquerque.

Os noivos fixarão residencia na Boa Vista, nesta cidade.

— Realiza-se hoje, na matriz do Espinheiro, com missa propria, ás 8 horas da manhã, o casamento religioso com efeito civil, da srta. Maria Antonia Mendes Lopes Barros, filha do sr. Francisco Lopes Barros e de sua esposa, sra. Diva Mendes Lopes Barros, com o sr. Edgar Cesar Figueiredo, filho do dr. Francisco Figueiredo, já falecido, e de sua esposa, sra. Adalgisa Cesar Figueiredo.

Servirão de padrinhos da noiva o dr. Guilherme Martins e esposa, dr. Paulo Romero Lopes Barros e sra. Adalgisa Cesar Figueiredo, o sr. Manoel Lopes Barros e esposa, dr. Guilherme Martins Filho e esposa, o academico Mario Sergio Lopes Barros e sra. Aurora Mendes e o sr. Djalma Peixoto e esposa e, pelo noivo, o sr. Francisco Lopes Barros e esposa, o sr. Antonio Pires e esposa, o dr. Raimundo Diniz e esposa, o academico Mauro Diniz e sra. Eulalia Figueiredo e o sr. Antonio Bezerra Cavalcanti e esposa.

Os recem-casados seguirão hoje, via aérea, em viagem de nupcias para Buenos Aires.

— Realiza-se, hoje, o casamento da srta. Mariza Vergára dos Santos, filha do sr. Arnaldo Marques dos Santos, comerciante nesta praça, e de sua esposa, sra. Aladia Vergára dos Santos, com o sr. Felizardo Toscano Neto, funcionario dos Correios e Telegrafos, nesta cidade.

O ato religioso com efeitos civil, terá lugar na Ordem III de São Francisco de Recife, ás 8 horas, numa missa especial, tendo como celebrante o padre Vicente Aguiar.

Servirão de testemunhas no civil e no religioso por parte da noiva o sr. e sra. Torquato Marques dos Santos, sr. e sra. sr. Ernani Marques dos Santos e a srta. Maria do Carmo Fonseca, sr. Ivis Vergára dos Santos e a srta. Irací Vergára dos Santos, sr. e sra. dr. José Alves de Lima e sr. e sra. Arnaldo Marques dos Santos.

Após a cerimonia, os pais da noiva recepcionarão ás pessoas

(Conclue na 12.ª pagina)

"Social Events"

VIUVOS — Os Viuvos Temporarios estiveram, na quinta-feira, em casa de Bill Wallace, no Espinheiro. Uma bonita e animada "party" no superlativo tom "homeside". Bill e sua encantadora esposa portoriquenha, Manon, tiveram as dependencias da casa literalmente tomadas pelos "guests", aqueles que nas recepções do Recife, dão sempre animação e colorido aos nossos salões. Os convidados ampliaram os topicos das palestras com adicional hora de coreografia, sob "pick-up".

Presentes:

O professor e a senhora Arthur Coutinho; o consul dos Estados Unidos, Charles Gidney; o senhor e a senhora H. Morrissy; o senhor e a senhora E. H. Quick; o senhor e a senhora R. Hunter; o senhor e a senhora Anthony Ajute; a senhorita Ruth Hillis; o comandante e a senhora Carl Macom Smith; o senhor e a senhora Carlos Lopes; o senhor e a senhora Albert Doherty; o senhor e a senhora Tom Murphy; o senhor e a senhora J. O'Connell; o senhor e a senhora Carl Hagen; as senhoras Barbara Ford e Karen Deuchfield; o senhor e a senhora K. Steiner; o senhor e a senhora e a senhorita Arthur Goulart; o adido cultural Howard Hill; o senhor e a senhora J. Amado; o senhor e a senhora J. Stankus; o senhor e a senhora F. Newells; o senhor R. Brown; o senhor e a senhora P. Patterson; o senhor e a senhora C. Conolly; o senhor e a senhora Campbells; o senhor e a senhora J. Seronsens; o senhor e a senhora F. Fredericksons; o senhor e a senhora S. Fungan; o senhor e a senhora J. Appa; a senhorita Charm Quick; o senhor e a senhora K. Steiner e o senhor e a senhora R. Kruger.

***

RECEPÇÃO — O professor Alfredo Freyre recebe, hoje, no solar dos Apipucos, dentro da "toujours-la-politesse" tradição, do solar, hoje famoso.

***

HOMENAGEM — Os amigos do sr. H. Morrissy vão lhe oferecer, no proximo dia 7, um banquete de testemunho. Naquele dia o sr. H. Morrissy passará ao prof. Artur Coutinho a presidencia do Casangá Golf & Country Club. O diretor do clube, sr. E. H. Quick recebe adesões pelos telefones 28.075 e 7701.

***

"ANNUAL DINNER" — Dentro do melhor espirito de Natal, o Pernambuco British Club realizou, ontem, com discursos, jantar e sorteios, o seu "annual dinner". De parabens estão os srs. Mattheus e Sebastian Serra pela excelente cordialidade que reinou durante o banquete e pelo serviço sem reproches com que celebrou este ponto alto do seu programa.

***

CAXANGA' — Realiza-se, hoje, a partir das 22 horas, o baile de Natal. O clube foi decorado com motivos tipicos á data. O traje é passeio e a musica fornecida por uma Banda local. — P.

80.o ANIVERSARIO DO PROF. ALFREDO FREYRE

Registra-se, hoje, o 80.º aniversario do dr. Alfredo Freyre, professor jubilado da Faculdade de Direito do Recife, na cátedra de Economia Politica. Por esse motivo, o casal Gilberto Freyre oferecerá aos amigos do aniversariante, ás 19,30 horas, um jantar em sua residencia, em Santo Antonio de Apipucos.

PROF. MANUEL CAVALCANTI

Por motivo do seu aniversario que ontem transcorreu, foi muito cumprimentado o prof. Manuel Cavalcanti, diretor do Colegio Leão XIII e médico nesta capital. Numerosos amigos visitaram-no á noite, em sua residencia.

DEPARTAMENTO DE CULTURA DO "NAUTICO"

O Departamento de Documentação e Cultura do Clube Nautico Capibaribe programou para o mês em curso as seguintes iniciativas:

Dia 19 (domingo) — 10 horas — Concerto pela Orquestra Sinfonica do Recife, regida pelo maestro Vicente Fittipaldi. Será executado o seguinte programa:

I — Quinta Sinfonia — Beethoven;

II — Finlandia — Poema sinfonico — Sibelius — Descrição sonora da Finlandia com seus canticos guerreiros, religiosos e populares.

Dia 21 (terça-feira) — 20 horas — I — Inauguração da biblioteca e do arquivo de informações do "Nautico" —, presidida pelo dr. José Cesio Regueira Costa, diretor do Departamento de Documentação e Cultura da Prefeitura do Recife.;

II — Palestra folk-lorica a cargo do sr. Jaime Griz sobre o tema: "Cantos e louvações — Episodios pitorescos do folk-lore nordestino".

O Departamento de Documentação e Cultura do "Clube Nautico Capibaribe" espera que todos os associados e simpatizantes alvi-rubros prestigiem com sua presença as iniciativas acima mencionadas, sendo franqueado o ingresso ao publico no recinto social.

O RETRATO DO DIA

Srta. Conceição Pontes Campelo, que acaba de concluir o curso na Escola Técnico-Comercial N. S. Auxiliadora. E' funcionária da Secretaria da Fazenda e filha do sr. Antonio Campelo e de sua esposa, sra. Maria Augusta Pontes Campelo

Mundo de LUZ e SOM

FILMES

"SEM BARREIRA NO CÉU" — Sendo o cinema uma "imagem da vida", segundo a expressão sincera e precisa do teórico italiano Riccioto Canudo — o autor de um "Manifesto" que já se tornou celebre, — não hesitariamos em salientar a cinematografia britânica como uma das que melhor correspondem a esta afirmativa. Os cineastas ingleses, inegavelmente, se esmeram no sentido de harmonizar os dois aspectos fundamentais numa obra de arte qualquer — a técnica e o conteúdo, — formando um conjunto, o mais possivel, homogeneo. Se nas realizações que a Inglaterra nos envia, com uma certa regularidade, não encontramos a atmosfera do mais penetrante lirismo que tão bem define as dignas peliculas francesas, no entanto, torna-se fato indiscutivel e assinalado pela critica especializada do mundo inteiro, a sobriedade e o equilibrio que representam algumas das caracteristicas principais. Inumeras vezes, foram e continuam sendo os mestres do cinema inglês atacados pela "frieza" em que permanecem, ao dirigir os seus trabalhos. Não significa isso, por ventura, um dos traços bem vivos do temperamento britânico?

Poucos cineastas alcançaram, como David Lean, um tão perfeito dominio do puro artesanato. O mais notavel, porém, é que, ao lado dessa aprimorada tecnica, conseguiu o realizador de "Desencanto", um dos mais importantes filmes produzidos pelo cinema em todos os tempos, penetrar profundamente no intimo dos seus personagens.

Desta perspicacia resultou, sem duvida alguma, um admiravel conhecimento da psicologia humana. Um simples gesto, um ligeiro movimento nos labios, uma expressão de olhar que, para muitos poderiam passar despercebidos, nas mãos do cineasta de "Grandes Esperanças" adquirem um significado especial e sempre profundo. Os filmes que trazem na assinatura de David Lean têm, portanto, não apenas um valor de ordem puramente formal mas, sobretudo, se destacam pela sua mensagem humana.

Ao rubricar "Sem Barreira no Céu", o autor de "Historia de uma Mulher" apresenta-se inclinado para o gênero do semi-documentario no qual se tornaram famosos Grierson, Flaherty, Cavalcanti e muitos outros nomes que tiveram um papel preponderante no desenvolvimento da 7.ª Arte na Inglaterra. Embora sem atingir o virtuosismo técnico alcançado por algumas sequencias de "Oliver Twist", nem a profundeza psicologica de "Brief Encounter", esta pelicula, que o São Luiz vem apresentando neste fim de semana, pode figurar entre as obras mais densas exibidas, ultimamente, no Recife.

O tema, além de abordar um problema de grande atualidade e interesse, em nossos dias, recebeu um tratamento excelente por parte do cenarista Terence Rattigan. A sua linguagem se distingue pela concisão e clareza, qualidades indispensaveis para um apreciavel roteiro tecnico. Os conflitos surgidos entre pai e filha foram tratados com segurança e pelo simples fato de ter um final-feliz, de modo algum, perdem em humanismo e sobriedade.

A narrativa empregada por David Lean é escorreita, sem rebuscamentos, e, principalmente, bem ritmada. A sua presença se faz notar em todos os momentos do filme. E, como esta afirmação, já dissemos tudo. — JOMARD MUNIZ DE BRITO.

CARTAZ DO DIA

S. LUIZ — «Sem barreiras no céu», com Ann Todd.

ART — «Legião estrangeira», com Viviane Romance.

TRIANON — «Ana», com Silvana Mangano.

PARQUE — «A lança escarlate», com John Benthley.

COLISEU — «Traido pelas mulheres».

PATHE' — «Obrigado, doutor», filme nacional.

BOA VISTA — «Pecado».

POLITEAMA — «O genio da lampada».

TORRE — «Pantano sinistro».

IDEAL — «O principe de Bagdad».

ELDORADO — «O aventureiro do Mississipi».

REAL — «Um brotinho das Arabias».

ESPINHEIRENSE — «Sangue da terra».

POPULAR — «3 fugitivos».

ENCRUZILHADA — «O cavaleiro do Colorado».

S. JOSE' — «O preferido das mulheres».

IMPERIO — «O tesouro fatal».

RIVOLI — «A garganta do diabo».

GLORIA — «Marina, a moça sem véu».

LUAN — «A marca do renegado».

CORDEIRO — «Paixão de toureiro».

CAJUEIRO — «Essas mulheres».

GUARANI — «Tapete magico».

S. JORGE — «Espada de Monte Cristo».

GUARARAPES — «Garotas e melodias».

ESTANCIA — «Os piratas de Capri».

«ENTRE A MULHER E O DIABO»

O Cine Clube Vigilanti Cura do Recife exibe, hoje, ás 19,30 horas, a realização francesa de René Clair, Entre a Mulher e o Diabo, com interpretações de Gérard Philipe e Michel Simon. A sessão terá lugar á rua do Riachuelo, 105, 1.o andar.

SESSOES ESPECIAIS NO PARQUE E S. JORGE

O presidente da COAP autorizou, ontem, o Cinema Parque, desta capital, a cobrar o preço único de dez cruzeiros, pelo ingresso á sessão cinematográfica especial, que realizará ás 10 horas do dia 26 do corrente.

A renda do espetáculo reverterá em favor da Associação Pernambucana de Cronistas Cinematográficos.

Tambem o Cinema S. Jorge foi autorizado a cobrar o preço de 4 cruzeiros nos ingressos para a sessão da proxima quarta-feira e cuja renda reverterá em beneficio dos auxiliares da empresa.

Rádio

PALESTRA DE MARTIN GONÇALVES NO CLUBE DO LIVRO

Hoje ás 20 horas na Radio Clube de Pernambuco

Retornará hoje, ás 20 horas, para uma audição completa e movimentada, o aplaudido programa literario da Radio Clube de Pernambuco, CLUBE DO LIVRO — que obedece á orientação do produtor Fernando Luiz.

Na audição de hoje, o «radio a serviço da cultura» estará apresentando, dentro da sequencia Sala de Visitas, uma interessante entrevista com o teatrologo Martim Gonçalves, que se encontra no Recife ensaiando as peças a serem montadas pelo Teatro Universitario de Pernambuco, em sua nova fase.

Conhecedor profundo dos assuntos de teatro, com cursos de especialização na Europa e medalhas conquistadas no estrangeiro e no Brasil, Martim Gonçalves é um nome que merece o respeito e a admiração de todos que admiram o teatro, principalmente em sua concepção mais pura de arte. Cumpre desta forma uma tarefa das mais interessantes o querido programa da PRA-8 entrevistando assim mais um nome de destaque no cenario intelectual de Recife, que pelos seus meritos é possuidor da admiração geral.

O CLUBE DO LIVRO apresentará ainda suas sequencias costumeiras, quais sejam Biblioteca do ar, Placard literario Tribunal de Critica e tantas outras. Novos livros estarão sendo distribuidos através dos Radio testes literarios, ás que acertarem as perguntas formuladas pelo programa.

Está portanto, fadada ao maior êxito, esta apresentação de hoje do CLUBE DO LIVRO — um programa que o radialista Fernando Luiz em tão boa hora criou para o radio pernambucano.

Service Brasileiro do B. B. C.

Programa para hoje:

20.00 — Sumario das noticias; 20.05 — Sumario dos programas; 20.06 — A Grã Bretanha de hoje; 20.25 — A semana esportiva; 20.30 — O mundo da ciencia; 20.45 — Letras e artes; 21.00 — Noticiario; 21.15 — Fim da transmissão.

FELIZ NATAL

Aviso que a rifa com os dizeres acima que deveria correr no dia 22 de Dezembro de 1954, fica transferida para correr no dia 26 de Março de 1955, por motivo de força maior. Outrossim aviso que nos dizeres da citada rifa, leia-se «Rifa-se com as três finais do primeiro premio etc.»

Recife, 17 de Dezembro de 1954.

Rubem Wanderley — o responsavel.

(30534)

AO COMERCIO, BANCOS, REPARTIÇÕES E PÚBLICO

OTACIO MACHADO, proprietario das «Industrias O. M.» sita á Rua Dr. Machado n. 849, em Campo Grande, desta Cidade, tendo contratado organizar uma sociedade para a exploração do seu estabelecimento, CONVIDA a todos os seus credores e a quem se julgar com qualquer direito sobre a sua firma, a comparecerem no local supra, diariamente, das 9 ás 11 e das 14 ás 16 horas, no prazo de cinco (5) dias, a contar desta data, findo o qual nenhuma reclamação será atendida.

Recife, 15 de dezembro de 1954

Otacio Machado

(30474)

Novos debates, etc.

(Conclusão da 2.ª pag.)

divorcio absoluto, como, por exemplo, Chile, Uruguai, Mexico, etc., neste hemisferio, alem dos Estados Unidos e Canadá. Isso, sem considerar que, em quase toda a Europa, o divorcio é perfeitamente admissivel e legal. Em resumo, admitindo-se como explicavel e logico que a Igreja lute para evitar a consagração legal do divorcio com dissolução do vinculo matrimonial, isso não poderia ir alem das decisões da soberania popular. Muito menos, tal fato viria perturbar as relações — estas tão tradicionais, do ancestral catolicismo — entre o Estado argentino e a Igreja Catolica, Apostolica e Romana. Neste assunto, atua a soberania em primeiro plano e não se diga que isso pode criar situações inconciliaveis, porque o exemplo historico demonstra justamente o contrario».

E termina o artigo com os seguintes termos:

«Adiantemos, por último, que a ortodoxia sacra, tão pouco, é tão inflexivel. Roma, infalivel, divorciou Napoleão e Josefina, em favor de Maria Luisa, princesa de uma monarquia extremamente catolica. E isto é apenas uma amostra historica. Pretender que a Argentina, em sua legislação geral, continue sendo o unico pais ortodoxo da terra, não passa de uma pretensão extremamente exagerada. Por isso, deve-se deferir a consideração da petição do bispo de Tucuman, para quando a Igreja resolver lançar a mesma impugnação em todos os paises irmãos, de tradição catolica, onde existe o divorcio e com os quais a Igreja mantem muito cordiais relações».

RADIO TAMANDARÉ

PROGRAMA PARA HOJE

5.55 — Abertura; 6.00 — Bom dia, Pernambuco; 6.30 — Jornal Tamandaré; 6.50 — Vamos ao ritmo; 7.30 — Calendario 7.55 — A Especialista informa; 8.00 — Continuação do Calendario; 8.30 — Frevo na Taba; 9.00 — Aztequeana; 9.30 — Folia do passado; 10.00 — Clube do Fan; 10.30 — Novela semanal 11.00 — Novela mensal; 11.30 — Carnaval vem aí; 11.59 — Atrações do meio dia; 12.00 — Musica do meio dia: Consciencia do Braguinha; Cortina musical; A maior do dia; Brinde Sonoro Dormindo no ponto; Interludio; Linhas Cruzadas; a sua meio dia; Peço a palavra; Este é o ritmo; 12.33 — A Especialista informa; 13.00 — Diario social; 13.15 — Jornal Tamandaré; 13.30 — Uma pulga na camisola; 14.00 — Carrossel musical; 14.55 — Novela Armazem Triunfo; 15.00 — Variedades Fernando Castelão, apresentando Carlos Galhardo; 17.45 — Rosario pelo radio 18.00 — Ave Maria; 18.02 — Voz do interior; 18.10 — Hora luterana; 18.25 — A Especialista informa; 18.30 — Nossa musica 18.55 — Radio esportes; 19.10 — Melodias Crasiel; 19.15 — Jornal Tamandaré; 19.30 — A voz do radio; 20.05 — Do Sete ao Sete; 20.30 — Praça do Diario; 20.35 — Novela das 20.35; 21.00 — A Especialista informa; 21.05 — Postais do mundo; 21.35 — Recital de José Luciano; 22.05 — Despedida de Carlos Galhardo; 22.30 — Jornal Tamandaré; 23.00 — Radio Baile; 24.00 — Encerramento.

DIRETAMENTE DO PALCO DO CINEMA GUARARAPES, EM AREIAS, SERA' IRRADIADO O PROGRAMA

MISCELANIA SONORA

sensacional desfile de todo o cast da P.R.A.8, além da presença de

ZE' GAMELA & DETTY RIBEIRO
REGINALDO BEZERRA E SUA MARIMBA
E AINDA, A SENSAÇAO DA TELEVISÃO TUPY:

MARIA APARECIDA

MUITOS PREMIOS E BRINCADEIRAS DE AUDITORIO

AERO CLUBE DE PERNAMBUCO

"REVEILLON"

A Diretoria do Aero Clube de Pernambuco convida os seus associados para participarem do seu tradicional baile de ANO NOVO.

DIA: 31:

Orquestras: Swings-Boys, Orquestra Frêvo com JAMES DE MORAIS (Três) de Escola de Samba "PRAÇA ONZE" e Grande

Traje: Rigor

Mesas: Na Secretaria ou no Aero-Bar não sendo atendidas solicitações por telefone.

Ingresso: Carteira com recibo n. 12.

A Diretoria fornecerá limitado numero de convites especiais a seu criterio.

(267)

FATOS DIVERSOS

(Conclusão da 5.ª página)

rua do Sol, n. 410, em Cavaleiro, sofreu contusões e escoriações generalisadas. Removida, imediatamente, para o Hospital de Fernandes Vieira, ali submeteu-se aos curativos de urgencia. O caso foi notificado pelo guarda-civil Severino Leiros, auxiliar da Permanencia Policial do HPS.

— Outro ferido em uma desastrada quéda de caminhão a procurar, ontem á noite, ás 20 horas, o Pronto Socorro, foi o operario em transportes José Bernardo Cavalcanti, solteiro, de 37 anos de idade e com domicilio em Caxangá.

IOFOSCAI

O fortificante indicado para as crianças em idade escolar

Viajava no lastro do caminhão chapa n. 14694, dirigido pelo motorista José da Melo, quando o veiculo trafegava pela Avenida Caxangá, aconteceu José Bernardo cair ao sólo, sofrendo fratura do braço direito além de contusões e escoriações generalisadas.

Conduzido, logo, para o Hospital de Fernandes Vieira, o ferido foi submetido aos curativos de urgencia que lhe prestaram os cirurgiões Luiz Casado e Euclides Bacelar, ficando internado em observações.

A menina Fatima Coeli, que foi batizada recentemente na matriz de Santo Antonio, servindo de padrinhos o sr. Carlos da Silva Gomes, Nossa Senhora de Fatima e a srta. Nivene Rabelo de Barros Correia. E' filha do casal José Ferreira Relvas-Nuncy de Barros Correia Relvas

CONSULTORIO DE ORIENTAÇAO PSICOLOGICA

Desajustamentos da Criança e do Adulto Disturbios sexuais Medicina Psicossomatica

Prof. Albino GONÇALVES FERNANDES

Da Faculdade de Ciências Medicas de Pernambuco

Cons. Edificio Almare - Sala 201, 2.º - Av. Guararapes, 134

CONTRA O SANTA CRUZ

MARCOU O ESPORTE MEIA DUZIA DE TENTOS

MANDANDO AO GRAMADO UMA EQUIPE DE ASPIRANTES, OS CORAIS NÃO SUPORTARAM A FORÇA DOS "LEÕES"

Ludibriada a «torcida» coral — Uma noitada de futebol fraquissima — Bôa a preliminar — Vitoria da seleção de Escada — Detalhes gerais do «classico-amistoso» — Renda: 50.225 cruzeiros — Fraca a arbitragem do juiz paulista

Oto Vieira — culpado pela derrota tricolor

Desistindo de compromissos na Paraiba, as equipes de profissionais do Esporte e do Santa Cruz estiveram em ação, ontem, á noite, no «Estadio Rubro-Negro», para um **match** amistoso que, por sinal, foi dos mais fracos, longe mesmo daquele disputado domingo último.

Evidentemente a peleja não mereceu a propaganda que jornais e emissoras fizeram, conseguindo atrair á Ilha do Retiro um numeroso público. Convem salientar a lamentavel atitude da diretoria do Santa Cruz, mandando para o gramado um conjunto de aspirantes, porque apenas três titulares foram lançados por Oto Vieira, ludibriando, desse modo, a grande torcida tricolor e a todos aqueles que se deslocaram para a Ilha na certeza de que iriam assistir um prelio renhido e movimentado.

Destacamos, no entanto, a atitude do Esporte, enviando ao campo sua equipe titular. Mesmo assim, causou especie a lamentavel atitude da diretoria coral. O classico mais pareceu um treino, tais as falhas apresentadas, o desinteresse, a falta de observação dos arbitros.

PREDOMINIO DO ESPORTE

Na etapa inicial, os rubro-negros predominaram no terreno, muito embora os aspirantes do **Santa Cruz** resistissem tenazmente. Pouco a pouco, no entanto, os «leões» passaram a agir com maior desenvoltura.

Nesse periodo, o Esporte venceu por 2x1, tentos de Zingoni e Géo, enquanto para o Santa Cruz marcou Geraldo.

O PERIODO COMPLEMENTAR

Com o logro que os diretores fizeram com a sua torcida, pagou caro o quadro coral, manchando, inclusive, o seu nome, desnecessariamente. Mandando á luta, uma equipe de aspirantes e com alguns elementos inteiramente fora de forma, o tecnico Oto Vieira, talvez instruido por proceres corais, foi conivente com a burla.

Não se podia, portanto, esperar outra coisa: os «goals» do Esporte foram surgindo, devido ás falhas do conjunto coral que, com o passar dos minutos, se entregou «pacificamente».

Lutando com desigualdade, os tricolores recuaram para garantir, pelo menos, o escore já nos ultimos minutos de cotêjo. Começou então o baile dos rubro-negros, porque os corais não tinham mais forças para resistir.

A TORCIDA «CORAL»

Com a goleada, a torcida tricolor, já aos 30 minutos, começava a deixar o estadio, completamente decepcionada com o [illegible] do quadro de aspirantes do Santa Cruz não suportando a carga da ofensiva rubro-negra.

O jogo, sem qualquer interesse sendo para os diretores que desejavam realizá-lo para arranjar dinheiro, terminou com a vitoria absoluta do Esporte, envolvendo totalmente o plantel tricolor para abatê-lo com expressividade. Placard: 6x1. Tentos de Zingoni, Géo e Geraldo, na 1a. fase. No templo complementar, Wilson, Labxinha e, finalmente, Carlinhos.

AS EQUIPES

Os dois conjuntos atuaram assim:

ESPORTE — Carlito, Bria e Djalma; Zemaria, Wilson (Lira) e Pinheirense; Carlinhos, Claudinho (Laixinha), Enio, Geo e Zingoni.

SANTA CRUZ — Tempestade Nelson e Ananias; Gonzaga, Calico e Fagundes; Milton Lopes (Regio), Geraldo, Tonho (Tim), do I (Paraiba) e Nilton (Fernando).

ARBITRAGEM

Na direção do cotêjo esteve o sr. Manuel de Almeida Passos, com um trabalho cheio de falhas, prejudicando sensivelmente o transcurso da peleja. Fraco o arbitro paulista. Nas bandeiras funcionaram Oscar Macedo, completamente alheio ao embate e Armenio de Erito, por seu turno, displicente. Uma trinca muito fraca.

A PRELIMINAR

Na preliminar, pela «V Copa do Interior», numa luta movimentada, a seleção de Escada derrotou a de Barreiros, pela contagem de 4x2.

A RENDA

A renda da noitada atingiu a 50.225 cruzeiros.

Calico: Uma andorinha só não faz verão

O CAMPEÃO OLIMPICO ADEMAR FERREIRA NO RECIFE

As ultimas horas da tarde de ante-ontem, chegou a esta cidade, em avião do Loide Aéreo, o campeonissimo de salto triplice, Ademar Ferreira, que hoje dará diversas demonstrações da sua especialidade, por ocasião da abertura do 1.º Campeonato Pernambucano de Atletismo, a ter inicio ás 15.30 horas.

O americano Harrison Dillard, campeão mundial de 100 e 110 mts. com barreira, não acompanhou o campeão Olimpico de Santo Triplice, por motivos superiores.

DISTILARIA x FUZILEIROS NAVAIS

No seu ultimo cotêjo do ano, o Distilaria, do Cabo, enfrentará amanhã, o forte esquadrão dos Fuzileiros Navais, num prelio amistoso, em disputa da taça "Tamandaré", instituida pelo alvi-azulino cabense, em homenagem ao patrono da Marinha.

Esse jogo, que vem sendo esperado com interesse, por certo arrastará ao Estadio dr. Gileno Dé Carli, uma grande assistencia.

Um destacado arbitro da FPD será o mediador do encontro.

Expressivas homenagens serão prestadas aos visitantes, que viajarão sob o comando do capitão-tenente Henrique Cavalcanti.

A preliminar será jogada entre os quadros de aspirantes dos mesmos clubes.

Possivelmente o Distilaria mandará a campo o seguinte quadro que, domingo ultimo, jogou contra o onze do Limoeiro: Juarez — Valdir — Ferreira — Asdrúbio — Quati — Milton (Quincas) — Nelson — Wanderley — Brasileiro — Marcos — Cicero — Bruno.

E a «cobra» não fumou...

NOS BASTIDORES ESPORTIVOS

1 — Encontra-se nesta capital, desde ante-ontem, o atleta nacional Ademar Ferreira da Silva, campeão olimpico de Salto Triplice, nas Olimpiadas de Helsinki, na Finlandia. Veio ao Recife para fazer varias demonstrações no esporte de sua especialidade, durante a realização do «I Campeonato Pernambucano de Atletismo», que a entidade amadorista inaugurará, hoje, á tarde, no «Estadio do Derby». O «saz» Ademar Ferreira da Silva, falando, ontem, á nossa reportagem, disse da satisfação de conhecer melhor a «Terceira Cidade do Brasil», pois apenas tem passado rapidos minutos no Aeroporto Guararapes, rumo ao estrangeiro.

* * *

2 — Ao que se diz, o sr. Rubem Moreira, quando presidente eleito da FPD, será contratar imediatamente um tecnico em assuntos administrativos no setor dos esportes. Pretendendo fazer varias «inovações», dispenderá com o tecnico a quantia mensal de 20 mil cruzeiros. O que não se sabe é se o pagamento será feito pelos clubes ou pelo sr. Rubem Moreira.

* * *

3 — O nosso departamento esportivo recebeu os seguintes cartões e telegramas de votos de Feliz Natal e Prospero Ano Novo: Do Recife — Srs. Rui de Albuquerque e Melo, Eladio de Barros Carvalho, Sebastião Gomes e João Lopes e familias. De clubes — Globo Atletico Clube, Atletico Clube da Torre, Helios Clube, Prado Esporte Clube. De Fortaleza — Srta. Maria do Socorro Bezerra. De Garanhuns — Ulisses Peixoto. De Caruaru — Sra. Inacinha Morais. A todos, agradecidos, fazemos votos de perenes felicidades.

* * *

4 — Continua o Santa Cruz sem um candidato para as suas eleições para o proximo mês. O atual presidente, sr. Aristofanes de Andrade, já declinou de seu nome, e o dr. Alfredo Ramos tambem não quer se candidatar. Resta agora escolher outro nome. Aqui sugerimos o grande tricolor Napoleão Ivo, rapaz que muito poderia fazer pelo gremio do Arruda.

* * *

5 — Oferecemos um «doces» ao nosso prezado confrade Barbosa Filho, se apontar, em nossas colunas de esportes, em qualquer edição a partir de setembro último a esta data, qualquer desapreço ao seu nome, voluntaria ou involuntariamente. Isso dissemos, porque o jovem e irrequieto comentarista ficou todo constrangido por aludirmos á mania de grandeza de certo cronista da cidade. Afinal de contas, não queremos ser iguais ao nobre e notavel radialista. Mas existem enganos dos diabos. Portanto, uma carta aberta dirigida ao nosso companheiro Viriato Rodrigues, através do radio, não o atingiu de maneira alguma. Assim, para encerrar em definitivo, o assunto, devolvemos as ironias, como sempre, pontilhadas de mau gosto.

O AMADORISMO EM MARCHA

ABERTURA DO 1.º CAMPEONATO DE ATLETISMO

Hoje, á tarde, no Estadio do Derby — Ademar Ferreira, dará demonstrações de salto triplice — Harrison Dilar, nos Estados Unidos — O campeonissimo fala ao DIARIO — Nos Afilitos, o torneio inicio de voleibol feminino — Noticiario

Notas de Raimundo PARAIZO

Será solenemente inaugurado [illegible] horas, no «Estadio do Derby», o I Campeonato Pernambucano de Atletismo, certame este que obedece á direção da entidade amadorista, tendo á frente o desportista Oto Vieira.

Nautico e Barroso são os unicos clubes que participarão da maratona, isso devido á má vontade por parte dos demais gremios. Provas de arremesso de peso, dardo e disco, salto em altura, revesamento e muitas outras serão disputadas, pelos atletas das duas agremiações inscritas.

ATLETAS INSCRITOS

Para a disputa do I Campeonato Oficial de Atletismo», pelo Almirante Barroso deram entrada na secretaria da FPDA aos seus pedidos de inscrição, os seguintes atletas

Tulio Meira de Vasconcelos, Rui Meira de Vasconcelos, Diomedes Paulo da Silva Filho, Silvio Morais Bernardes, Cicero Valença da Silva, Erico de Castro Gomes, Urbano José do Nascimento, Antonio Paixão Sobrinho, João Batista de Albuquerque, José Alves da Silva, Luiz de Souza Brito, João Alvino Ferreira, João Chaves Silva, João José Noronha da Silva, José Facury Nagib, Gilberto Lemos, Otavio Correia Lima, Carlos Pironeck, Berevalde José Valente, Paulo de Jesus, João Azevedo Virães e Breno de Oliveira.

A SENSAÇÃO

A sensação do certame reside, sem dúvida, nas demonstrações do campeonissimo e recordista olimpico de salto triplice, Ademar Ferreira, que, desde anteontem, se encontra em nossa capital, sendo alvo de varias manifestações de apreço, por parte dos desportistas e autoridades civis e militares do Recife.

Hoje, ás 15 horas, teremos a oportunidade de conhecer de perto o mais famoso atleta brasileiro, que tanto honrou o nosso pavilhão, quando em disputa das Olimpiadas de Helsinki, conquistando e batendo o recorde de salto triplice naquela olimpiada.

DILARD NAO VEIO

O campeão mundial dos 100 e 110, com barreira, Harison Dilard, não acompanhou o atleta nacional. Em declarações ao DIARIO, assim se expressou Ademar Ferreira sobre Harison Dilard «O norte-americano Harison Dilard, á ultima hora, foi chamado aos Estados Unidos, afim de resolver assuntos pessoais, lamentando muito não poder dar demonstrações no Recife. No entanto, tudo farei para quebrar o meu proprio recorde, dando assim ao público desta hospitaleira cidade o meu presente de Natal»

NOTICIARIO

1 — Será realizado, hoje, á noite, na quadra dos Afilitos, o torneio-inicio de voleibol feminino, da presente temporada. Esporte, Barroso, Jet e Nautico deverão proporcionar ao numeroso público que deverá afluir aos Afilitos uma noitada de gala.

2 — Atletas como Flavia, Romelita, Dirce, Mana, Elmar, Djanira e outras estarão se defrontando, em jogos sucessivos, o que vale dizer do interesse reinante nas hostes amadoristas do Recife.

3 — Ante-ontem, Reinaldo Pessoa pediu demissão do quadro de arbitros de voleibol da entidade amadorista. Hoje, Elder Braga e Antonio Ferreira igual decisão, tudo contra Rosemiro Rodrigues, recentemente eleito presidente da mentora de amadores. O que eles alegam é que o nos dirigente da FPDA não é radicado no amadorismo; no entanto, eles, ao que parece, é que não fazem esporte pelo esporte.

4 — Depois de amanhã, ás 20 horas, na sede da entidade da rua da União, estará reunida a Comissão Tecnica de Voleibol, que tomará todas as providencias para a rodada da proxima semana pelo certame oficial de «bola ao ar» deste ano.

5 — Tambem segunda-feira se reunirá a Comissão Tecnica de Basquetebol, que irá deliberar sobre varios casos do «bola ao cesto» regional.

6 — Com a realização de todas as provas do certame oficial de remo de 1954, encontram-se paralizadas todas as atividades do remo no Recife.

O AMERICA JOGARÁ ESQUECENDO O PROTESTO

No caso de vitoria dos alvi-verdes, o silencio eterno decidirá — Cênas pitorescas em torno de um pedido

O pedido de anulação do campeonato de 1954, feito pelo America Futebol Clube, á Assembléia Geral da Federação Pernambucana de Desportos, rebentou, nos primeiros minutos em que foi divulgado, como uma bomba atomica, pela precipitação com que foi apresentado.

A surpresa, em face dessa atitude, foi estupefaciente e todos que tomaram conhecimento daquele pedido e se interessam pelo bom andamento das lutas esportivas, ficaram estupefactos.

Não durou muito essa sensação desagradavel; e a apreensão que o conhecimento do fato causou, deu lugar, logo após, a um ataque franco de risos. No final das contas, o America Futebol Clube desejou apenas a encenação de uma gostosa comedia esportiva, porque as cenas que se desenrolaram nas duas reuniões do Conselho Deliberativo do clube de Casa Amarela, foram de uma comicidade que valeu pelo pitoresco dos gestos e pelo colorido das palavras, por vezes, até, irreverentes.

DUAS REUNIOES

A reunião de um orgão em que se constatou o empate na votação do julgamento de um apelo que houvera sido feito, foi desmanchada por outra, realizada no dia seguinte, em que foi mantido, por uma inexpressiva maioria, o pedido de anulação do campeonato de 1954.

Em face dessa decisão, restava, unicamente, ao America, por coerencia de principios afastar-se do campeonato, até que a Assembléia Geral, que foi a autora de todas as irregularidades apontadas, determinasse a anulação pedida.

A REABILITAÇÃO

Mas a diretoria do America pensa, com razão, que, enquanto há vida, há esperanças. Daí ter resolvido preparar o seu quadro de profissionais, para tentar, frente ao Nautico, amanhã, uma espetacular reabilitação, que lhe permita ver mais de perto o campeonato que deseja anular.

Estão, desse modo, em choque aparente, os dois poderes do alvi-verde e a propria diretoria, que fez o pedido de anulação.

E' verdade que o jogo de amanhã poderá dar uma boa renda e, se a vitoria pender para o lado do bando americano, a possibilidade de obter o campeonato do turno, com outras derrotas do Nautico, não será, de modo algum, uma hipotese remota.

O JOGO DO EMPURRA

Por isso, a diretoria do America, que provocou a grande confusão, assumiu a posição como da do «faz que vai mas não vai» o que quer dizer, «ver como ficam as coisas, para saber como irá seguir depois».

Se, por ventura, o America vencer o jogo contra o Nautico o que não tem nada de impossivel, o pedido de anulação do campeonato receberá a pá de terra do «perpetuo silencio», mas, se ao contrario, mais uma derrota surgir para o bando americano, a Assembléia Geral da Federação terá de apreciar e afinal, decidir a recusa feita ao seu «apêlo».

Iremos, então, assistir de palanque mais uma encenação grotesca de «sumidades» que orientam as decisões dessa Assembléia Geral, que é a unica causadora de todos os desmandos e irregularidades, contra os quais se levantou o America.

EM JULHO DO ANO PROXIMO

A PRIMEIRA "COPA DAS NAÇÕES"

Disputa do Torneio Rivadavia Correia Mayer nos anos pares e da Taça Rio, nos impares — Uma comissão parc resolver o assunto hoje

RIO, 1. (Meridional) — Na sede da CBD estiveram reunidos o vice-presidente Mario Polo, os presidentes das Federações Paulista e Metropolitana, respectivamente, srs. Mario Frugieli e Abellard França; o presidente do Conselho Tecnico de Futebol da CBD, sr. José Maria Castelo Branco, e o representante da FMF, sr. Luiz Murgel, para tomar providencias sobre a execução do calendario internacional.

Resolveram aqueles desportistas constituir uma Comissão para deliberar sobre o assunto, com amplos poderes.

Essa Comissão, que foi integrada pelos srs. Castelo Branco, Mario Frugieli e Luiz Murgel, reunir-se-á hoje ás 10 horas, afim de tomar importantes resoluções.

Terá a Comissão que decidir se o Torneio Internacional a ser disputado por dois clubes brasileiros e seis estrangeiros, como na Copa Rio, ou quatro nacionais e outros tantos estrangeiros, como na Copa Rivadavia.

Em principio, achou a Comissão que, sob o ponto de vista financeiro é mais interessante a inclusão de quatro equipes brasileiras, mas sob o ponto de vista tecnico, a participação de seis teams europeus dará maior repercussão ao certame.

O sr. Castelo Branco manifestou-se ontem mesmo favoravel á continuação da disputa das Copas Rio e Rivadavia, alternadamente, nos anos impares e pares, respectivamente. Assim em 1955 deveria ser realizada a Copa Rio.

Sugeriu, ainda, a instituição da Copa das Nações, que poderia ser disputada de 15 de junho a 30 de julho, por Seleções Nacionais, propondo ainda a fixação de tantas cotas quantos forem os jogadores convocados, achando que o n. 22 satisfaz. As Federações Paulistas e Carioca seriam contempladas com a cota de 10%, participando ainda dos lucros, mas, tambem, dos prejuizos, se for o caso.

Para o Torneio Internacional já estão compromissados os clubes Djulzarden, da Suecia, Benfica, de Portugal; e Honveru, da Hungria.

EXPEDIENTE DO T. J. D.

A 2a. Camara do TJD, em reunião ordinaria desta semana, deliberou o seguinte:

1.o) — Suspender por quatro partidas de campeonato os atletas Mario José de Alcantara e José Marcos de Souza, ambos pertencentes aos Auto Esporte Clube;

2.o) — Absolver o Auto Esporte e todos os seus atletas, com exceção dos dois acima mencionados, que tomaram parte no jogo contra o Esporte Clube do Recife, no dia 28 de novembro ultimo, os quais foram punidos pela presidencia da FPD.

EM LISBOA A SELEÇÃO ALEMÃ

LISBOA, 17 — A Federação de Futebol da Alemanha Ocidental comunicou ontem á sua congenere portuguesa a sua representação, entre dirigentes e jogadores, para o encontro do proximo domingo, no Estadio Nacional, que será o terceiro da serie entre os dois paises, e que é a seguinte: dr. P. J. Bauwens, Hans Huber, Karl Fahrbach e Hans Passalack, dirigentes; Hans Koerfer e Emil Muhu, membros do conselho tecnico; Josef Herberg, treinador; Erich Deuser e Adolf Dassler, massagistas; Herkenrath, Posipal (cap.), Juskowiak, Erkard, Liebrich, Harpers, Klodt, Miltz, Kress, Derwall e Pfaff, jogadores efetivos; pela ordem do guarda-rédes ao extrema esquerdo: Kwiatkowski, Bauer, Schreiner e Waldner, jogadores suplentes.

A embaixada alemã fez a viagem por via aerea, chegando a Lisboa amanhã, de manhã. No mesmo dia, ás 19.45 horas, tambem por via aerea, é esperada a equipe holandesa de arbitragem, que é formada pelos srs. Karel Van Der Meer, Van Gelder e Schipper.

Entre os 15 jogadores que vêm a Portugal contam-se seis (Posipal, Erhard, Liebrich, Klodt e Pfaff), que disputaram na Suiça o campeonato mundial deste ano. A defesa e medio flanco-direito fizeram parte da equipe que venceu a Hungria e conquistou o titulo de maneira surpreendente.

A equipe alemã, que fará um treino no sabado, de manhã, envergará camisa branca e calção preto. Os dirigentes propuseram á Federação Portuguesa que se façam apenas duas substituições, em caso de necessidade (guarda-redes e outro jogador) em qualquer altura do jogo, e solicitaram a reserva de cem bilhetes, dos quais 25 são destinados a jornalistas e 18 a fotografos.

ATLETAS DO BARROSO PEDEM INSCRIÇÃO

Afim de disputarem o "I Campeonato Oficial de Atletismo de Pernambuco", pelo Almirante Barroso, deram entrada na secretaria da FPDA, os seus pedidos de inscrição, os seguintes atletas:

Tulio Meira de Vasconcelos, Rui Meira de Vasconcelos, Diomedes Paulo da Silva Filho, Silvio Morais Bernardes, Cicero Valença da Silva, Erico de Castro Gomes, Urbano José do Nascimento, Antonio Paixão Sobrinho, João Batista de Albuquerque, José Alves da Silva, Luiz de Souza Brito, João Alvino Ferreira, João Chaves Silva, João José Noronha da Silva, José Facury Nagib, Gilberto Lemos, Otavio Correia Lima, Carlos Pironeck, Berevalde José Valente, Paulo de Jesus, João Azevedo Virães e Breno de Oliveira.

"FESTA DA GRATIDAO" NO "GLOBO"

Encerrando as suas atividades sociais do corrente ano, a diretoria do Globo Atletico Clube levará a efeito, hoje, a partir das 22 horas, em sua séde social, a "Festa da Gratidão", como uma homenagem aos seus socios de todas as categorias.

Será exigida dos socios a apresentação do recibo n.º 12, havendo convites especiais.

Flagrante da chegada do atacante Ferenc Puskas a Londres, onde seu «team» foi disputar uma série de jogos. O conhecido player, entretanto, chegou com a perna machucada, impossibilitado de jogar

ELEIÇÕES NA C. B. D.

RIO, 17 (Meridional) — As eleições presidenciais na CBD, estão marcadas para o proximo dia 14 de janeiro. Sabe-se que a atual diretoria está apressando a prestação de contas, pois, naquela data deseja expôr detalhadamente aos membros da Assembléia Geral, a situação da entidade ecletica.

O edital de convocação dos representantes das entidades filiadas deverá ser expedido a partir de amanhã.

Por outro lado, o sr. Emanuel Viveiros de Castro solicitou a distribuição do relatorio da diretoria que termina o mandato, com a devida antecedencia, para não ser julgado apressadamente e sem base, na Assembléia do dia 14. Sabe-se que Viveiros de Castro espera encontrar falhas no relatorio, inclusive na parte da prestação de contas, pois não oculta que houve emprego indevido de verbas por parte da Diretoria cujo mandato expirará dentro de poucos dias.

FESTA DE ANO BOM NO ATLÉTICO

O Motocolombó Esporte Clube este ano vai proporcionar aos seus associados e familias um baile de Ano Bom, encerrando, deste modo, as suas atividades sociais no corrente ano.

Para isso, a atual diretoria do gremio afogadense já contratou a orquestra de Jair Pimentel, para o Baile do "Motocolombó".

Como nota de destaque do Baile, após a passagem do ano, haverá batalhas de confeti, e serpentinas.

As reservas de mesas já podem ser adquiridas, na secretaria do clube. Os associados terão ingresso mediante apresentação da carteira social e recibo correspondente a dezembro, sem exceção. Traje: Passeio completo.

ELITE x 11 DE SANTO AMARO

Amanhã, á tarde, em seus proprios dominios, em Campo Grande, o forte quadro do Elite Esporte Clube dará combate ao forte conjunto do "11 de Santo Amaro". O quadro local, formará com: Jagunço — Arnaldo — Beta — Fernando — Mario — Clovis II — Dadá — Clovis I — Irineu — Pindova e Joca.

A preliminar será disputada entre os mesmos quadros, devendo o Elite enviar a campo o seguinte quadro: Pereira — Carlos — Miguel — Nôldo — Alvinho — Wilson — Moacir — Edson — Luiz — Armando — Raul.

O DRAMA DO "CRACK"

Everaldo BOTELHO

A contusão, a principio, parecera de facil cura. E o jovem atleta pernambucano Caiçara, desolado e acabrunhado, teme ausentar-se dos nossos campos, onde presenteou a tantos, tão grandes espetaculos de emoção e prazer! Momentos inolvidaveis reaparecem em sua memoria, onde glorias memoraveis foram conquistadas, dentro e fóra do Brasil, coroando de exito a sua fibra, a sua lealdade e a sua honestidade profissional.

Porém ele sabe que a recuperação virá. Porque lutará por isso, dando o auxilio imprescindivel ao departamento medico do Clube Nautico, dirigido pelo dr. Pedro Paulo.

E não faltará o apoio psicologico, as palavras de incentivo dos seus amigos e admiradores, no desejo de vê-lo novamente em forma, para a grandeza do futebol de nossa terra. E isto não demorará, tenho certeza. Para a frente, Caiçara!

LOTERIA DO ESTADO DE PERNAMBUCO

GRANDE LOTERIA DE NATAL, COM UM PRIMEIRO PREMIO DE: HUM MILHÃO DE CRUZEIROS.

São 1534 prêmios distribuindo Cr$ 2.240.000,00 de sorres!

EXTRAÇÃO: 24 - XII - 54

BILHETE INTEIRO CR$ 400,00

AMERICA E NAUTICO, NUMA

PARTIDA QUE SE APRESENTA DIFICIL

COMPLETO, CONFIANTE E CALMO O ALVI-RUBRO

Reservados, mas dispostos, os americanos — A torcida, em peso, ao lado dos alvi-verdes — Os quadros aguardam a hora de atravessar o Rubicon

Um dia mais e o público esportivo recifense terá sua ansiedade satisfeita, com a realização do encontro entre America e Nautico, que é o derradeiro jogo da terceira rodada do atual certame de futebol.

EXPECTANTES, OS ADVERSARIOS

Há varios dias que os adversarios de amanhã se vêm preparando, quer em ensaios individuais, para apurar e manter as condições fisicas de cada atleta, quer já em aprontos coletivos, visando aprimorar, cada vez mais, a atuação de conjunto de suas respectivas equipes.

CONFIANTES, OS ALVI-RUBROS

Já temos proclamado, mais de uma vez, que os alvi-rubros estão serenos e confiantes. Nenhum problema lhes atormenta, e não se descuraram um momento. A turma está em perfeita ordem. Individualmente, é muito boa a condição de cada atleta e não é outra a situação do conjunto. Aliás, sob o aspecto coletivo, o Nautico vem em privilegiada posição, há muito tempo. Somente quando mais de um titular não pode jogar é que o conjunto se desentrosa um pouco, com a menor ambientação entre os substitutos e o resto do onze. Desde, porém, que o quadro esteja completo, é excelente a situação geral do quadro. Isso é a consequencia logica de um quadro que vem atuando, há longos meses, com os mesmos homens. Cada jogada de um player, do Nautico é perfeitamente compreendida e aproveitada, ao maximo, pelo companheiro mais imediato.

Por isso está o gremio dos Afilitos tranquilo e confiante.

DISCRETOS, MAS MUITO DISPOSTOS, OS ALVI-VERDES

No Gremio da estrada do Arraial tambem impera a calma. Verdade que não estão, nem poderiam estar, tão calmos e alheios a apreensões, como os do Nautico os rapazes e o coach americanos. A equipe, por forças de motivos já conhecidos, não teve tempo para o gramado integrada de todos os seus nomes. Dois de seus vanguardeiros, o centro Vivinho e o meia Macaquinho, estão afastados do cotêio, o que não deixa de ser motivo de veexame para os esmeraldinos. Basta se diga que a falta desses dois elementos ocasionou uma recomposição na linha de frente, alterando profundamente sua estrutura. O extrema Dario foi deslocado para o centro da linha de forwards, sendo o seu posto confiado a um jogador do quadro suplementar. Foi assim que o esquadrão realizou o seu ultimo coletivo. E' bem verdade que, no ensaio, o team esteve acima da melhor expectativa. Andou com muito desembaraço e nada menos de seis vezes visitou as rêdes do quadro «sparring». Há a considerar, todavia, que na prova oficial a coisa é muito diferente dos treinos.

PREVISAO PARA A PELEJA

Embora o jogo se apresente com uma aparente vantagem para os campeões do Ano Santo, acreditamos que a prova pode surgir muito dificil, com iguais probabilidades de vitorias para os bandos em choque. E' que o fator torcida está todo pendido para o lado americano. Os «periquitos» contarão, amanhã, com as «fanas» do Esporte e do Santa Cruz, interessados que estão eles, na derrota do Nautico, fato que, ocorrendo, equilibrará mais a posição dos contendores ao titulo de campeão do segundo turno. O Nautico, que lidera o bando, está com 3 pontos na frente de seus imediatos, o Santa Cruz e o proprio America. Perdendo o jogo, a diferença se reduzirá a um só ponto; e a reta final do turno, que será a quarta e ultima rodada do campeonato, se abrirá com identicas possibilidades para os quatro grandes. Tambem para o panorama do torneio é muito interessante a derrota do Nautico. Os futuros jogos serão todos de muita importancia e cada ponto perdido significará, para qualquer clube, um golpe profundo em suas pretensões.

Se, ao contrario, o Nautico vencer a parada de amanhã, então o turno derradeiro se apresentará com uma certa frieza, de vez que somente uma serie de continuos imprevistos arrancará dos alvi-rubros a segunda rodada.

A INFLUENCIA DA TORCIDA

Já demonstramos, mais de uma vez, a influencia decisiva que a torcida vai ter no jogo de amanhã. Hoje, nos limitaremos a dizer que, da parte dos tecnicos e jogadores, eles já fizeram o que lhes era possivel, como preparação para o encontro.

Resta-lhes aguardar a hora do match. Calmos e confiantes, os do Nautico, reservados, mas dispostos, os do America, aguardam todos o momento de atravessar o Rubicon.

Ivanildo — técnico e jogador do Nautico

CAVEIRA x HIDRO CLUBE

Jogarão, amanhã, em Beberibe, os quadros do Caveira Futebol Clube e Hidro Esporte Clube.

O conjunto do Caveira formará com a seguinte constituição: Baixinha — Edelson — Nivaldo — Celio — Gilberto — Jones — Nadinho — Jurandir — Adolfo — Galego — Aires.

O "BRASIL" EM ACAO, EM CASA FORTE

Jogarão, amanhã, á tarde, no campo de Santana, em Casa Forte, os esquadrões de categorias juvenis do "Brasil" e do "Santana".

Este jogo está despertando grande interesse por parte das duas torcidas, pois que o Brasil mantem-se invicto há 20 jogos.

Os 1.o e 2.o quadros do Brasil, formarão respectivamente com:

1.o QUADRO — Nivaldo — Doca — Lou — Dema — Lula — Geraldo — Regis — Jaci — Rui — Biga — Dimas.

2.o QUADRO — Vada — Vavá — Harley — Fernando — Evandro — Dadá — Som — Waldir — Gilvan — Gilberto — Zinho.

"V COPA DO INTERIOR"

Autoridades designadas para os jogos de amanhã, pelo Campeonato aberto de Futebol Maruto:

CARUARU x GARANHUNS
Local — Caruarú.
Juiz Ivanildo Bezerra
Delegado— Jivaldo Lago
Inicio ás 15,15.

LIMOEIRO x S. CAETANO
Local — Limoeiro.
Juiz — Gerson Lins de Miranda.
Delegado — Paulo Silva.
Inicio ás 15,15.

ASSEMBLÉIA GERAL DA F. P. D.

E' o seguinte o resumo da Assembléia Geral Extraordinaria da FPD, realizada na segunda-feira ultima:

I — Concedido um emprestimo ao filiado Santa Cruz Futebol Clube;

II — Idem ao Auto Esporte Clube;

III — Aprovada a filiação dos clubes: Linense, São Cristovão, Santo André e Imperial;

IV — O preço dos ingressos será acrescido de um cruzeiro, até o termino do campeonato para o abono do funcionalismo da Entidade;

V — Autorizar a presidencia a adquirir os moveis necessarios para as instalações da nova sede;

VI — Foi solicitada da presidencia, urgencia da decisão a ser tomada diante do oficio do America Futebol Clube, de 16 de novembro ultimo.

SAGROU-SE BI-CAMPEÃO O NAUTICO

Na quadra alvi-rubra, Nautico e Esporte decidiram, ontem, á noite, o campeonato pernambucano de basquete do corrente ano, categoria juvenil.

Fazendo ostentação de melhor forma, os «aristocraticos» derrotaram os «leões» pela contagem de 50x35, sagrando-se, assim, bi-campeões invictos.

Na preliminar, o Jet impôs-se ao Barroso pela contagem de 47 a 19.

VIVER! MORRER!
DEPENDE DO SANGUE, O SANGUE E' A VIDA
TONIFIQUE-SE COM O SANGUENOL
que contem excelentes elementos tônicos
Arseniato Calcio, Vanadato, Fósforo, etc
OS PALIDOS, ANEMICOS, ESGOTADOS, DEPAUPERADOS: MÃES QUE CRIAM, MAGROS E CRIANÇAS RAQUITICAS
Tonificar-se-ão com o
SANGUENOL

TELA ESPORTIVA

Viriato RODRIGUES

Não sabemos em que pé andam as conversações em torno do futuro presidente do Santa Cruz. E' possivel que, a estas horas, o nome de Aristofanes de Andrade tenha conquistado mais algum terreno e seja mesmo apontado para a reeleição com o apoio de uma grande maioria. Não há a menor duvida que o atual dirigente coral é uma bandeira. Pelos serviços prestados até o momento e pela luta em que se empenhou para dar ao Santa Cruz um campo, ele, para voltar ao posto, teria apenas de assinar o seu nome e continuar o seu trabalho de rotina.

A outra candidatura, que seria aclamada de acôrdo com o sr. Aristofanes de Andrade, gorou. O dr. Alfredo Ramos constituiria uma esperança para as tricolores. Homem afeito á vida esportiva do Estado, conhecedor dos seus problemas fundamentais, experiente, pulso firme, de idéias aproveitaveis, dinamico e moderado, seria o candidato perfeito para um clube da expressão do tricolor do Arruda.

Isso não quer dizer que o sr. Aristofanes de Andrade não fez uma administração á altura de prestigio e conceito do «clube das multidões». Trabalhou e muito. Seguido por uma equipe de homens devotados como Agostinho Gomes, Mariano Carneiro da Cunha, José Augusto, Ferreira Leal, Napoleão Ivo, Antonio Belem, Rosnerges Costa, Antonio Luiz Filho, muitos dos quais afastados dos postos de comando dentro do gremio, realizou uma administração proficua, ajudado ainda por tantos tricolores anonimos que enchem de norte a sul, leste a oeste, o nosso grande Estado.

E' louvavel a atitude do sr. Aristofanes de Andrade de não querer continuar á frente do Santa Cruz. Sendo, como já nos declarou, pela renovação de valores, para ele o ideal seria que os tricolores arranjassem um nome que reunisse credenciais e representasse as aspirações da familia coral.

O presidente Aristofanes de Andrade é sensato. Sabe ele perfeitamente que o gremio precisa de novas forças e é o primeiro a querer sair do caminho para dar lugar a outro que poderá ser util como ele foi. Muita gente pensa que o sr. Aristofanes de Andrade é vaidoso. Vaidade é uma coisa que pertence aos fracos de espirito. O que o sr. Aristofanes sente não é vaidade, é zelo pelo Santa Cruz. Ele dá o seu nome, mas o nome do Santa Cruz resplandece. Sendo homem público, conhecido, acatado, é muito natural que tire proveito dele para favorecer ao clube que é, talvez, para ele proprio, a continuação do seu lar.

Pensa bem o sr. Aristofanes de Andrade. A renovação de valores deve se operar em todas as atividades humanas. E' um imperativo dos dias atuais. Renovar é criar alma nova. E seguindo essa assertiva, o atual dirigente coral abre mão de sua candidatura.

Como o sr. Aristofanes de Andrade e o dr. Alfredo Ramos não querem aceitar a indicação do seu nome para a luta eleitoral, aqui sugerimos o nome do dr. Napoleão Ivo, um tricolor de quatro costados. Jovem ainda, dinamico, com uma folha de serviços prestados ao clube coral, bem poderia, na presidencia do Santa Cruz, realizar um trabalho fecundo, cercado de bons auxiliares, e, o que seria mais significativo, apoiado pela atual diretoria e, principalmente, pelos srs. Aristofanes de Andrade e Alfredo Ramos.

O nome do tricolor Napoleão Ivo abrange todos os requisitos para uma administração fecunda, progressista e democratica. Administração de paz e trabalho.

FUTEBOL CARIOCA

CRIME: NÃO HÁ OUTRA PALAVRA!

Opinião do prof. Pedro da Cunha sôbre o certame em pleno verão — Disvirtuamento do esporte

RIO, 17 (Meridional) — De James Lenyel — Na enquete que ontem iniciamos com referencia ao verdadeiro absurdo que é a realização de Campeonato Carioca nos meses de verão, todas as respostas recebidas são unanimes; tacham, simplesmente, de criminosa tal programação das atividades oficiais da FMF. Não se compreende que os clubes, por um lado, cercam os seus jogadores de todos os cuidados, gastando somas fabulosas no tratamento medido dos «footballeres», e ao mesmo tempo eles mesmos criem uma situação em que seus mesmos jogadores ficam sendo submetidos a desafios verdadeiramente sobrehumanos com a realização dos jogos mais importantes na maior canicula. E' uma contradição do bom senso, mesmo sem falar do lado humanitario da questão.

A PALAVRA DO PROFESSOR PEDRO DA CUNHA

Mas vamos ficar, por enquanto, no aspecto medico do problema e, depois de ouvir a palavra do dr. Domingos D'Angelo, cujas declarações foram transcritas na nossa edição de ontem, procuramos outro facultativo que não seja medico de algum clube que disputa o Campeonato Carioca, alheio, portanto, a quaisquer outros interesses a não ser o principio de saude do atleta. Assim, procuramos ouvir a opinião do professor Pedro da Cunha, um dos mais famosos cardiologistas do Brasil, que nos declarou o seguinte:

CRIME, NÃO HA OUTRA PALAVRA

— A pratica do futebol nos meses de verão é algo que ultrapassa o bom senso de qualquer pessoa normal. Não se compreende que a ansia do dinheiro, a procura de fontes de rendas leve os clubes ao extremo de expor seus jogadores a esse sacrificio realmente sobrehumano. E' um verdadeiro crime o que se comete a titulo de esporte; sim, crime, esta é a unica palavra com a qual posso qualificar os jogos no verão.

— O professor já foi vice-presidente do Fluminense, intercalamos a conversa. — Na sua gestão teria concordado em tal programação do campeonato?

— Posso lhe assegurar que teria lutado, com todas as minhas forças, contra jogos oficiais fora dos meses entre abril e novembro. Fóra dessa epoca só se admite pelejam noturnas, assim mesmo sem a responsabilidade de um classico de campeonato; de dia somente a pratica dos esportes proprios para o verão, ou sejam os esportes aquaticos.

— O que se faz hoje em dia é um sacrificio que não pode ser exigido de nenhum ser humano, a não ser que propositadamente queira se atingir a sua saude. Repito: é úm crime do ponto de vista medico — concluiu suas palavras o ilustre professor Pedro da Cunha.

Ontem no aeroporto

Chegaram ao aeroporto dos Guararapes, durante o dia de ontem, quatro aviões comerciais internacionais: PANAIR, de Hamburgo, para Buenos Aires, SWISSAIR, de Zurique, para S. Paulo; PANAIR, de Buenos Aires, para Beirute e ALITALIA, de Buenos Aires, para Roma.

ESTABELECIDO O RODISIO PARA AS AEROMOÇAS DA PANAIR

A direção da PANAIR DO BRASIL acaba de tomar uma medida que tem ecoado, simpaticamente, no seio da classe: estabeleceu o rodisio para as aeromoças dos aviões das linhas internacionais. Essas aeromoças saliam do Rio, para a Europa, ficando retidas em Lisbôa, até o retorno das aeronaves. Conheciam do Velho Mundo, apenas, a capital portuguesa. Agora, uma vez posta em pratica a nova medida, irão até Paris, Londres, Roma, Zurique, Frankfurt e Hamburgo, ou a capital do Libano.

Mencionando que ficavam retidas em Lisbôa e não esclarecendo que outra tripulação substituiria a que vai do Brasil, os leitores terão a impressão de que os aviões, a partir da capital portuguesa, viajam sem comissarias. Tal, porém, não ocorre. Em Lisbôa, a referida companhia mantem três tripulações completas para a terceira etapa da viagem, isto é: Lisbôa-Londres, Frankfurt, Hamburgo ou Beirute.

CONSIDERAVEL AUMENTO NO MOVIMENTO AEREO

Aproximando-se o Natal, os aviões que chegam, diariamente, nas ultimas semanas, ao Recife, principalmente os procedentes do Rio e de São Paulo, estão viajando repletos, sejam da PANAIR, CRUZEIRO, REAL-AEROVIAS, LOIDE, VARIG ou NACIONAL. O mesmo está ocorrendo com os aparelhos cargueiros, que chegam, por sua vez, com os seus porões repletos de carga diversa, predominando artigos de Natal. Mas não é só os que chegam, havendo tambem maior procura de passagens, nas companhias de navegação aérea, para outras cidades do norte e do sul.

PESSIMO O SERVICO TELEFONICO, NO AEROPORTO

Endereçamos, aqui, o pedido de autoridades ligadas ao aeroporto e bem assim de representantes de companhias de navegação aérea, aos diretores da Telefone Company, no sentido de que sejam tomadas providencias, para que melhorem os serviços nos Guararapes, no momento, em pessimo estado. O telefone mais atingido, nos ultimos dias, é sem duvida o 7446, do restaurante da estação provisoria internacional, utilizada por passageiros em transito, autoridades, funcionarios das companhias aéreas e imprensa.

Qualquer defeito nesse telefone (o unico, aliás), causa os maiores transtornos.

COOPERA COM A IMPRENSA A FISCALIZACAO ADUANEIRA, NO AEROPORTO

Sem que isso importe em censura ás demais autoridades ligadas ao aeroporto dos Guararapes, tem sido por demais eficiente a cooperação que mantêm as autoridades aduaneiras para com os jornalistas credenciados junto ás estações internacional e de cabotagem, em contacto diario com os passageiros ilustres que por aqui transitam embarcam ou desembarcam.

Quando da passagem por esta cidade, em fins de novembro p. findo, e, no dia 1 ultimo, de retorno, da famosa «estrela» do cinema italiano, Gina Lollobrigida, mais se fez sentir essa cooperação de nossas autoridades alfandegarias, destacando-se o funcionario Severino Gouveia, que tudo facilitou á reportagem, para que se acercasse da referida artista, isolada que se achava, com seu marido, «guardada» por soldados da Base Aérea. O cerco foi rompido pelo aludido fiscal aduaneiro, omitindo esse fato por lapso, a reportagem, quando no relato da passagem da principal protagonista de Pão, Amor e Fantasia, a ser exibido, dentro de poucos dias, nesta cidade.

AVIOES ESPERADOS, HOJE

São esperados, hoje, três aviões internacionais: PANAIR, de Frankfurt, para Buenos Aires; SWISSAIR, de São Paulo, para Zurique e SAS, de Santiago, para Estocolmo.

PASSAGEIROS EMBARCADOS PELO «CONVAIR» DA CRUZEIRO

Passageiros embarcados, ontem, pelo «Convair» da CRUZEIRO, destinados ao Rio, H. C. Tang, Stephen Wang, José Fiackman, frei Martinho Olive, Artur Forbes, Fred Oppenheiger, Franck Pesherl, Guiomar Maria da Silva, Paulo Monteiro, Ligia Marques Monteiro, Gutemberg Monteiro, José de Alencar, João C. Barreto, Eunice Alencar, Otavio Graça Melo, José P. Moraes, Wiswrid Shorto, Jorge Batista da Silva, Alice Silva, Higino Pires, Maria Emilia Pires, Paulo Pires, Alberto Pires, Dalton Pires, Helio Pires, José Augusto Guimarães, Maria Teresa Alencar, Teotonio Neto, Mary Teotonio e Roberto Maçães.

MOVIMENTO DOS AVIOES DE CABOTAGEM

Passageiros embarcados, ontem, pelos aviões do LOIDE: para Maceió, Jandir Paiva, Helena Souza, Humberto Souza, Alfredo Figueiredo, Moacir Barbosa Camelo, Roberto Neves Pinto; para Salvador, Marcelino Fernandes, R. Gotschalik, Zaki Mann; para o Rio, Salomão Dreicon, Eunice Barroc Albuquerque, Luiza Pires Pontes, Josias Medeiros; para Belo Horizonte, Mario Aguiar, Walter Ferreira de Melo, Edeburgues de Souza Melo, Maria de Lourdes Maia; para São Paulo, Raul Balnik, Alice Guimarães Jurema; para São Luiz, Reinaldo Estela de Melo, Olga Tavares de Assis, Neide Coutinho Neves, Enaldo de Almeida Falcão; para Belém, Aluisio João a Silva, Jan Beckman, Sergio Silva, Dorothy Hart; para Manaus, Agio Chaves Rocha, José Antenor Ferreira, Irajá Fernando Cajueiro, Salomão Sobral Araujo, Atlas Augusto Bacelar e Orlando Bacelar.

Pela PANAIR: para Maceió, Adelino Louro, Plinio Farias, Antonio Araujo; para Aracajú, José Santos, Risoleta Santos, José Silva; para Salvador, Naiercia Silva, Mario Vasconcelos; para o Rio, Francisco M. Silva, Ana F. Silva, Vinicius Madruga; para Natal, Emilio Mejia Jr., José A. Vieira, João Bezerra; para Mossoró, Analino Salgado, Antonio S. Silva; para Fortaleza, Susana Albuquerque, João Silva Jr., Teresa Silva, Alberico Souza; para São Luiz, Geraldo M. Amorim; para Belém, Donaldo Hathaway, Joll Parrish, Thomas Thompson, Dorothy Michael e Gennadi Miagkoffe.

Pela VARIG: para Maceió, Benedito Coutinho, José Soares; para Aracajú, P. H. Ridenour; para Salvador, José Ribeiro, Isaura Ribeiro, Telam Moura; para o Rio, Arlinda Silva, Artur Camelo Bastos; para Natal, João Cabral Neto, Inaldo Souza, Walter Silva, Inaley Souto, Dialma Menezes, Zuleide Maçães, Antonio Costa e Leoncio G. Silva.

RADIO TAMANDARÉ
em ondas médias
e curtas
890 quilociclos
3.265 quilociclos

LICITADOS, ONTEM, 116 MIL DOLARES

Não houve interesse pelas divisas destinadas á importação de frutas — Resultado de Cr$ 797.640,00 — As disponibilidades para a proxima semana

Destinadas a importadores de Recife, Salgueiro, Salvador, Rio e São Paulo, realizaram-se, ontem na Bolsa de Valores de Pernambuco, dois leilões cambiais para a venda de divisas exclusivamente para a importação de frutas frescas, secas e dessecadas de procedencia argentina e uruguaia, e bens de produção para emprego na lavoura.

Não houve comprador para nenhum dos certificados de promessa de venda de cambio destinados á importação de frutas, quer da Argentina, quer do Uruguai.

O agio total recolhido pelos importadores á agencia local do Banco do Brasil foi de Cr$..... 1.797.640,00.

As divisas foram adquiridas através dos corretores Misael Montenegro, Luiz Lobo, Onilde Basto, Fernando Dubeux, Vanildo Antunes e Nelson Martins.

Tambem não houve comprador para as disponibilidades dos convenios com a Polonia, Iugoslavia, Austria e Tchecoslovaquia, alem de corôas dinamarquêsas destinadas á aquisição de bens de produção, nas 1ª e 2ª categorias (lavoura). Os leilões foram dirigidos pelo sr. Valdemar Borges Rodrigues, presidente da Bolsa de Valores de Pernambuco.

OS NEGOCIOS

Esteve firme o mercado de dolares americanos para entrega a 120 dias. A disponibilidade oferecida foi adquirida por firmas de Recife, Salgueiro, Rio e São Paulo (US$ 40.000,00); a 1ª categoria foi licitada ao agio minimo, a 2ª ao premio de Cr$..... 22,00; Dolares sobre a Alemanha Ao agio minimo foram vendidos na 1ª categoria (US$..... 32.000,00) a licitantes do Recife e do Rio; os certificados da 2ª (US$ 4.000,00) foram adquiridos por firma de São Paulo, tambem ao agio minimo; Convenio chileno: A importador do Recife, ao agio minimo foi vendida a disponibilidade da 1ª categoria (US$ 28.000,00). Não houve comprador para a 2ª categoria; Francos franceses: a firmas de Salvador e de São Paulo, aos agios de Cr$ 0,0434 e Cr$ 0,0437 (minimo e maximo) foram negociados os certificados da 1ª categoria (Fr. frs. 2.800.000,00); Dolares sobre a Argentina. Não houve comprador para a 1ª categoria. A 2ª (US$ 4.000,00) foi licitada por firma do Rio, ao agio minimo; Francos belgas: Ao agio minimo e destinada a licitante de São Paulo, foi vendida a disponibilidade da 1ª categoria. (Fr. blg. 200.000,00); Dolares sobre o Uruguai: Não houve comprador para a 1ª categoria; na 2ª, a importador de São Paulo foi negociado um certificado de promessa de venda do valor de US$ 1.000,00, ao agio minimo.

RESUMO DAS OPERAÇÕES

Foi o seguinte o resumo das operações realizadas nos leilões cambiais de ontem, no Recife:

Dolares americanos	US$ 40.000,00	Cr$ 628.000,00
Idem Alemanha	36.000,00	552.000,00
Idem Chile	23.000,00	345.000,00
Francos franceses (conversão a dolares de Fr.frs. 2.800.000,00	8.000,00	122.080,00
Dolares sobre a Argentina . . .	4.000,00	72.000,00
Francos belgas (fr.blg..... 200.000,00)	4.000,00	60.560,00
Dolares s/Uruguai	1.000,00	18.000,00
	US$ 116.000,00	Cr$ 1.777.640,00

OS LEILÕES DA PROXIMA SEMANA

De acôrdo com a pauta fornecida pela Carteira de Cambio do Banco do Brasil, os leilões de agios da proxima semana serão realizados nos dias 20, 21, 22 e 23, cujas disponibilidades são as seguintes:

DIA 20

Para entrega pronta. Dolares sobre a Alemanha, nas diversas categorias US$ 40.000,00, ... 26.000,00; 41.000,00, 10.000,00 e US$ 3.000,00; Italia, nas 1ª, 2ª, 3ª, 4ª e 5ª categorias respectivamente US$ 14.000,00, 10.000,00, 12.000,00, 3.000,00 e US$ 1.000,00; Iugoslavia: 1ª categoria US$..... 4.000,00; 2ª, US$ 6.000,00; 3ª, US$ 26.000,00, 4ª categoria US$ 4.000,00; Noruega: nas 1ª, 2ª, 3ª e 4ª categorias respectivamente US$ 4.000,00, 30.000,00, ... 4.000,00 e US$ 2.000,00; Polonia, nas diversas categorias: US$.. 4.000,00, 5.000,00; 25.000,00; . . . 1.000,00 e US$ 1.000,00; Uruguai 1ª categoria US$ 3.000,00; 2ª US$ 2.000,00; 3ª, US$ 2.000,00 e 4ª categoria US$ 1.000,00; Francos franceses nas diversas categorias respectivamente Fr.frs. . . . 4.550.000,00; 3.150.000,00; . . . 4.900.000,00; 1.050.000,00 e Fr frs. 350.000,00; Francos belgas 1ª categoria Fr.blg. 250.000,00; 2ª, fr.blg. 300.000,00; 3ª, Fr.blg. 400.000,00 e 4ª categoria Fr.blg. 50.000,00. Os agios para os francos franceses minimos são Cr$ 0,0429, 0,0515, 0,0658, 0,856 e Cr$ 0,2143; francos belgas respectivamente Cr$ 0,3028, 0,3634, 0,4643 e Cr$ 0,6056.

DIA 21

Para entrega pronta Dolares sobre a Argentina nas diversas categorias US$ 1.000,00, ... 7.000,00, 8.000,00, 7.000,00 e US$ 1.000,00; Hungria, nas 1ª, 2ª, 3ª, 4ª e 5ª categorias respectivamente US$ 6.000,00, 4.000,00, ... 26.000,00, 3.000,00 e US$..... 1.000,00; Dolares americanos para entrega a 120 dias, 1ª categoria US$ 72.000,00; 2ª, US$ .... 51.000,00; 3ª, US$ 32.000,00; 4ª US$ 3.000,00 e 5ª categoria US$ 2.000,00.

DIA 22

Para entrega pronta. Dolares sobre a Austria, nas 1ª, 2ª, 3ª e 4ª categorias US$ 4.000,00. . . . . 8.000,00, 7.000,00 e US$ . . . . . 1.000,00; Chile, 1ª categoria US$ 2.000,00; 2ª, US$ 16.000,00, 3ª US$ 6.000,00 e 4ª categoria, US$ 8.000,00; Espanha, nas diversas categorias respectivamente US$ 3.000,00, 18.000,00, 29.000,00, . . . 5.000,00 e US$ 1.000,00; Finlandia, nas 1ª, 2ª, 3ª e 4ª categorias US$ 3.000,00, 35.000,00, 9.000,00 e US$ 1.000,00; Japão, nas diversas categorias US$ 5.000,00..... 4.000,00, 6.000,00 e US$ 1.000,00; Tchecoslovaquia, 1ª categoria US$ 11.000,00, 2ª, US$ 5.000,00, 3ª, US$ 24.000,00, 4ª, US$ ..... 4.000,00 e 5ª categoria US$..... 2.000,00; Corôas dinamarquesas, nas diversas categorias — Dan. Kr. 84.000,00, 147.000,00, . . . 168.000,00, 14.000,00 e Dan. Kr. 7.000,00 aos agios respectivos de Cr$ 2,20, 2,70, 3,40, 4,40 e Cr$ 11,00; Corôas suecas: 1ª categoria SW.Kr. 15.000,00, 2ª, Sw.Kr. 40.000,00; 3ª Sw.Kr. 25.000,00. Os agios minimos são de Cr$ 2,90; 3,80 e Cr$ 4,50 para as 1ª 2ª e 3ª categorias.

DIA 23

Nesse dia serão realizados dois leilões especiais para a importação de frutas nas 4ª e 5ª categorias (Argentina e Uruguai) e bens de produção para emprego exclusivo na lavoura, nas 1ª e 2ª categorias) cujas disponibilidades são as seguintes:

FRUTAS

Para entrega pronta: Dolares sobre a Argentina 4ª categoria US$ 1.520.000,00, 5ª categoria . . US$ 80.000,00; Uruguai, 4ª categoria US$ 57.000,00, 5ª categoria US$ 3.000,00.

LAVOURA

Para entrega pronta. Alemanha nas 1ª e 2ª categorias US$ 36.000,00 e US$ 4.000,00. Argentina 1ª categoria US$ 12.000,00; 2ª, US$ 4.000,00; Austria, nas 1ª e 2ª categorias US$ 3.000,00 e US$ 1.000,00; Chile 1ª categoria US$ 15.000,00, 2ª US$ 1.000,00; Iugoslavia 1ª categoria US$.... 2.000,00, 2ª, US$ 6.000,00; Polonia na 1ª categoria US$ 4.000,00; Tchecoslovaquia, nas 1ª e 2ª categorias respectivamente US$... 4.000,00 para cada categoria; Uruguai 1ª categoria US$..... 33.000,00 e na 2ª US$ 1.000,00; Francos franceses, 1ª categoria Fr.frs. 2.800.000,00; Francos belgas na 1ª categoria Fr.blg. 200.000,00; Corôas dinamarquesas na 1ª categoria Dan.Kr..... 28.000,00. Dolares americanos para entrega a 120 dias na 1ª categoria US$ 36.000,00 e na 2ª US$ 4.000,00.

AMANHA, EM ESCADA, O QUADRO DO "AZ DE OURO"

Seguirá, amanhã, com destino á Escada, uma embaixada de futebol do "Az de Ouro", de São José, levando sua equipe de infantis, que naquela cidade interiorana será adversaria do conjunto do Botafogo, local.

Presidindo a embaixada, seguirá o desportista Orlando Silva. Diversas homenagens serão prestadas aos visitantes.

Todos os atletas devem estar na sede provisoria, á rua Padre Floriano, afim de apanhar a condução no horario acertado.

Fiscalizados mais de três mil estabelecimentos de lacticinios

Inspeção sanitária também em fazendas — Atividades dos técnicos da D.I.P.O.A.

RIO, 11 (Meridional) — A Divisão de Inspeção de Produtos de Origem Animal, do Ministério da Agricultura, fiscaliza mais de 3 mil estabelecimentos de laticinios, inclusive 1.600 queijarias situadas em fazendas. A inspeção é feita permanente ou periodicamente, segundo a natureza dos trabalhos realizados e de acôrdo com as exigências da industria explorada.

Enquanto, em 1952, os técnicos lacticinistas fizeram 263 visitas a usinas e fábricas de laticinios, em 1953 o numero dessas visitas elevou-se para 311 e, até setembro do corrente ano, já havia atingido cêrca de 270.

A fiscalização alcançou maior indice no Estado de Minas Gerais, seguindo-se os do Rio de Janeiro, Goiás, Santa Catarina, São Paulo, Espirito Santo, Pernambuco, Paraiba, Rio Grande do Norte, Rio Grande do Sul e Alagôas.

Além da inspeção sanitária, que se processa permanentemente, vem a D.I.P.O.A. orientando a industria no sentido tecnológico, desde 1952, através dos serviços de técnicos lacticinistas contratados que fizeram cursos na Fábrica-Escola de Lacticinios Cândido Tostes, de Juiz de Fora, de propriedade do governo de Minas Gerais e que recebe assistencia técnica e financeira do Ministério da Agricultura.

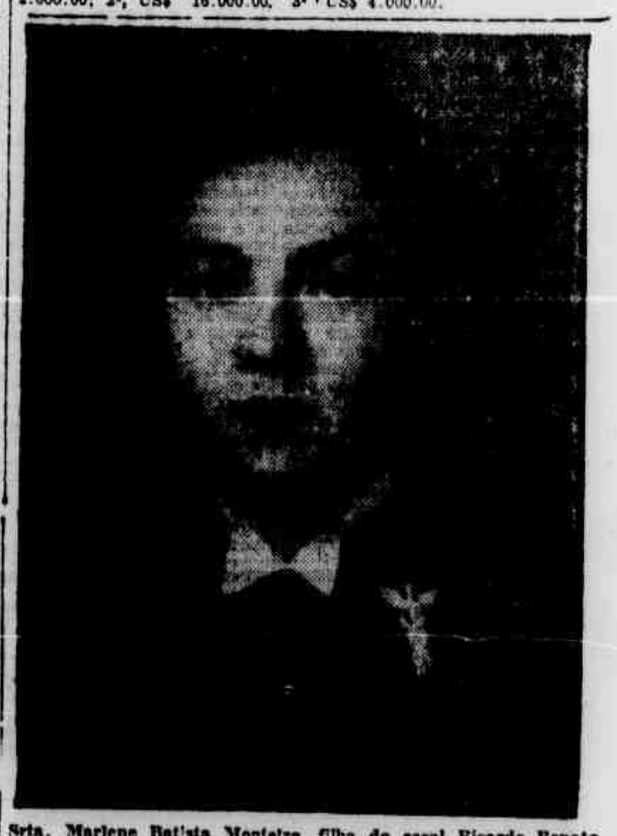

Srta. Marlene Batista Monteiro, filha do casal Ricardo Renato Soares Monteiro-Carmen Batista Monteiro, e que faz parte da turma de concluintes da Escola Técnica de Comércio Nossa Senhora Auxiliadora, cuja festa de formatura se realizará amanhã

Pelos Municipios

CRONICA DO INTERIOR

PROBLEMAS DE ARCOVERDE

Samuel SOARES

Durante vários anos, a cidade de Arcoverde cuja formação, como núcleo populacional, data da segunda década dêste século, teve um desenvolvimento impar na vida do Estado e do Nordeste.

Graças a isto, tornou-se sede de municipio em 1928 e figura hoje, sem favor, como uma das mais prósperas e florescentes localidades do sertão pernambucano.

Seu adiantamento comercial é notavel e surpreendente e o numero de construções que ali se erguem, todos os anos, a situa em condições que em conjunto com o seu clima que Xavier Sobrinho, com elementos seguros, afirma ser o melhor e mais saudavel de todo o Estado, torna aquela cidade um centro fadado ao mais promissor futuro.

O municipio não conta nenhum distrito, a não ser o da sede, dispondo, no entanto, de boas fontes de receita que lhe permitem, uma arrecadação anual bastante consideravel, na casa dos quatro ou cinco milhões de cruzeiros.

Os problemas de estradas pertencem ao Estado e á União, responsaveis pela conservação das que servem á futurosa comuna.

A questão do abastecimento dágua foi enfrentada e resolvida pela administração estadual, se bem que o serviço da exploração se tenha transferido ao municipio que nele tem possibilidades de lucros.

Isto posto, dentro do que está afeto á edilidade arcoverdense, os principais problemas da sua administração se resumem, alem da parte burocrática, do ensino público e higiene, no serviço de limpeza e pavimentação da cidade, no de melhoria do aspecto urbano, que sempre está a exigir novas realizações, na melhoria do abastecimento dágua que sofre, no momento, sérias restrições e no serviço de luz e energia que, atualmente, sofre os efeitos de um colapso verificado nos motores que o forneciam.

Não temos em mira, com tais observações, criticar, desfavoravelmente, a atuação do atual prefeito de Arcoverde, desde que observamos durante nossa recente demora de alguns dias naquela aprazivel cidade, provas valiosas de sua operosidade e do seu descortinio administrativo.

Valemo-nos, contudo, do que sentimos, defronte mesmo das realizações testemunhadas, para lembrar ao edil arcoverdense a necessidade de resolver tais problemas — o da agua e o da luz — em condições de assegurar aos seus municipes e aos numerosos frequentadores de Arcoverde uma situação que possa se refletir como indice de maior progresso para aquela localidade.

Tivemos ocasião de observar, há poucos anos, que a água canalizada jorrava em abundância em todas as horas do dia e da noite, enquanto agora o serviço é restrito a poucas horas, em cada manhã. A cidade está ás escuras, desde que ficaram esgotadas as possibilidades dos motores que, antes, lhe propiciavam luz abundante e eficiente.

Cremos, porém, que o prefeito de Arcoverde não se quedará indiferente á solução de tais problemas que são fundamentais e indispensaveis tanto ao bem estar dos arcoverdenses quanto ao renome e progresso da importante localidade.

RIO FORMOSO

PREPARATIVOS PARA O NATAL DAS CRIANÇAS POBRES

Distribuição de brindes — Prefeitura — Sociais — Liga de proteção

Wilson de Andrade BARRETO

NATAL DA CRIANÇA: — Realizar-se-á, este ano, o natal das crianças pobres do Rio Formoso, patrocinado pela Liga de Proteção á Maternidade e á Infância desta cidade, bem como da Legião Brasileira de Assistencia. Aproximadamente 700 crianças serão contempladas com premios, que constarão de brinquedos, roupas, dóces etc.

SITUAÇÃO FINANCEIRA DA PREFEITURA: — Até 30 de novembro ultimo a receita atingiu a importancia de Cr$ 1.982.20 e até a presente data a despesa importa em Cr$..... 1.819.238.20 havendo um saldo de 537.404.60, sendo que destes, estão Cr$ 206.805.00 representados por documentos pagos e não escriturados, vindos da administração do sr. José Alves de Castro Wanderley.

LIGA DE PROTEÇÃO A' MATERNIDADE E A' INFANCIA — No dia 12 do corrente, sob a presidencia do sr. Carlos Xavier Sobrinho, estiveram reunidos, em assembléia geral, os socios da Liga de Proteção á Maternidade e á Infância do Rio Formoso, com o fim de serem aprovados relatorios e balancetes [illegible] pelo socio Emanuel Dorneias de Albuquerque.

Depois de aprovados os relatorios e balancetes, após votação, a nova diretoria da Liga ficou assim constituida: presidente: Carlos Xavier Sobrinho; vice-presidente, José Augusto Cavalcanti Barreto; 1º secretario, Luzielha Pais Barreto de Albuquerque, 2º secretario, Maria de Socorro Pais Barreto; 1º tesoureiro, Maria Tavares de Albuquerque; 2 tesoureiro, Herclio Alves Barbosa; inspetora de corte e costura, Maria Justina Siqueira, Bibliotecária, Maria de Lourdes Gonçalves; comissão de fiscalização srs. José Apolinário de Albuquerque, Adalberto da Silva Alves e Amaro Justiniano de Morais.

DESAPROPRIAÇÃO: — O dr. Nilo Barreto de Gouveia, prefeito do municipio, assinou, no dia 30 de novembro ultimo, um decreto, nos termos do decreto lei federal nº. 3.365, de 21 de junho de 1941, desapropriando uma area de 39.000 metros quadrados, com todas suas benfeitorias, pertencente ao sr. Brúlio da Rocha Cavalcanti, num ciclo amigável, com destino á urbanização da vila de Tamandaré, tudo de acordo com o plano de obras elaborado pela atual administração. Essa desapropriação vai ao encontro de uma velha aspiração dos habitantes da vila referida.

NOIVADO: — Contrataram casamento, no dia 19 do corrente, a srta. Neomizia Cavalcanti dos Santos, filha do despachante federal neste Estado e de sua esposa d. Olga Cavalcanti dos Santos, com o jovem Arioto de Almeida Barreto de Gouveia, chefe do tráfego da Air France, no Estado de São Paulo, e filho do dr. Nilo Barreto de Gouveia, prefeito deste municipio, e de sua esposa d. Gedália Barreto de Gouveia, já falecida.

PRIMEIRA COMUNHÃO: — No dia 8 do corrente, fez sua primeira comunhão, o garoto Paulo Antonio Gabardo de Andrade, residente á rua Melquiedequa de Lima, na cidade do Recife, filho do sr. Antonio Francisco de Andrade Filho coletor federal no municipio de Agua Preta, e de sua esposa d. Idê Gabardo de Andrade.

CANHOTINHO

PROBLEMA DO ABASTECIMENTO DÁGUA Á CIDADE

Apelo — Policiamento — Sociais

José A. A. MARANHÃO

Prevalecendo-se da presença, no Ministério da Agricultura, do sr. Costa Pôrto, filho deste municipio, o prefeito Padre Otoniel Passos, embora sabedor de que o magno problema do abastecimento dagua não está afeto ao citado Ministério, houve por bem de provocar a lembrança do assunto áquele homem público, através do telegrama seguinte: «Em nome população deste municipio faço veemente apelo vossencia no sentido de intervir junto poderes competentes no andamento da instalação dagua desta cidade, cujos projeto e planta devidamente aprovados Departamento Estadual competente encontram-se desde inicio corrente ano Ministério Educação.» Em resposta, o eminente jornalista fez sentir ao prefeito que envidaria todos os seus esforços junto ao Ministério da Educação, afim de que o projeto de abastecimento dagua desta cidade tivesse o necessário e rápido andamento. Eis, portanto, uma noticia alviçareira para Canhotinho, cujo povo ainda não perdeu de todo suas esperanças na conquista daquele importante melhoramento, quando sabe que na esfera do poder federal do qual depende sin totums a solução do problema — figura um caboclo da terra atento ás maiores necessidades de sua gleba e pronto a trabalhar por sua gente no vasto raio de ação de seu setor administrativo, dando-nos como penhor, já agora e em tão curto espaço de tempo, o seu dinamismo e operosidade á frente da pasta que dirige, o que inegavelmente o situa entre os mais capazes auxiliares diretos do governo Café Filho. Nesse fim de ano, a noticia acima veiculada, em que pese a transcendental importancia do abastecimento dagua para Canhotinho, bem pode valer como um presente de Natal.

CRONICA POLICIAL: — No mês passado, três acontecimentos agitaram a população: primeiro, assarrombamentos levados a efeito na noite do dia 13 pelo perigoso arrombador que atende pela alcunha de «Passarinho», que se servindo de um pé de cabras penetrou numa mercearia e em duas alfaiatarias realizando uma «batida» no montante de Cr$ 15.000,00. Graças porém, á atividade do Delegado local, 48 horas após os arrombamentos, Passarinho que se achava homiziado no municipio vizinho de São José da Lage, recebia voz de prisão do sgnt. Anibal Moura, que o transportou a cadeia pública desta cidade, ficando, portanto, engaiolado o de azas cortadas o famoso arrombador «Passarinho», profissional contumaz na perigosa arte de furtar, sendo uma de suas vozes preferidas a cidade de Garanhuns, onde praticou vários arrombamentos conseguindo escapar a ação da policia. Em segundo lugar, tivemos um crime de morte, na fazenda Mucuri deste municipio, no dia 1º, aparecendo como autor o individuo Noleino José Filho, e como vitima João Capitulino Gomes, casado, deixando 5 filhos menores.

O crime que foi praticado a faca peixeira resultou de uma acalorada discussão por motivo futil entre os dois individuos que, por sinal, eram amigos, tendo se positivado o estado de embriaguez do agressor, que foi preso em flagrante e imediatamente conduzido á Delegacia. Por ultimo, tivemos o suicidio trágico de dois menores, ainda no Mucuri, os quais levados, ao que se crê, por um forte choque emocional, ingeriram juntamente, como que num pacto sinistro, grande quantidade de formicida «Tatú». As vitimas dessa curiosa tragedia são os menores Abelardo e Antonio Monteiro da Silva, de 12 e 13 anos respectivamente, filhos de trabalhadores humildes, os quais viviam em companhia de avó, tendo o seu pai abandonado o lar e sua mãe seguido para São Paulo, onde obtevo emprego e de cujo provento mandava periodicamente uma mesada para os filhos. Não se conformando com o estado de abandono em que viviam, Abelardo e Antonio traumatizados na sua sensibilidade, buscaram, ao que parece, na morte voluntária, o fim de seus sofrimentos.

GUARDA NOTURNA: — Em face da sequencia de furtos e arrombamentos que se vem verificando ultimamente, o delegado de policia local, sagt. Anibal Moura, está ansiando para o comercio da cidade no sentido de cooperar na reorganização da extinta guarda noturna, contribuindo, é claro, financeiramente com o que a policia estará capacitada a enfrentar a onda de assaltos ás casas comerciais, que só não tem causado sérios prejuizos em virtude de ação pronta e rápida daquela autoridade. Contudo, convenhamos que o sgnt. Anibal com toda a eficiencia não poderá fazer as vezes de guarda noturna, mesmo porque as suas atribuições são outras e inúmeras. Entrementes, na salvaguarda de seus próprios bens, os senhores comerciantes têm o dever de cooperar com a autoridade policial inclusive amparando financeiramente a criação de uma segurança noturna.

ANIVERSARIO: — No dia 2 do corrente, viu fluir mais um aniversário natalicio, a menina Aruza, filho do casal dr. Teofilo e d. Armanda de Holanda Cavalcanti. A aniversariante que é aluna do Educandário Guararapes, ofereceu ás suas amiguinhas e amiguinhos, em sua residencia, uma farta mesa de bolos e guaraná, tendo sido muito cumprimentada.

FALECIMENTO: — Faleceu nesta cidade, no dia 2 do fluente, a sra. Maria Anita de Medeiros Pinto, esposa do sr. Antonio Honorato Cordeiro, fiscal geral da Prefeitura. O sepultamento que se realizou na manhã do dia seguinte, no cemitério local, teve grande acompanhamento.

COISAS DE MUNICIPIOS

O sertão abandonou um dos seus mais ardorosos defensores, o sr. Diocleciano Pereira Lima, e êle não voltará na proxima legislatura, ao Joaquim Nabuco. Pode-se argumentar que outros sertanejos foram levados ao legislativo; mas dificilmente um que reuna as possibilidades de luta e possúa a longa experiência do sr. Diocleciano Pereira Lima, no debate dos problemas da região sertaneja.

* * *

Saiu êle de cabeça erguida do casarão da rua da Aurora. Sua passagem pelo Joaquim Nabuco, durante duas legislaturas, assinalou-se pela vigilância e observação de tudo o que diz respeito ao sertão que agora se recusou a uma recondução que não apenas seria um prêmio a longos oito anos de estafante trabalho, mas sobretudo honraria os quadros legislativos no plano estadual.

* * *

O sr. Diocleciano Pereira Lima apanhou tranquilamente o seu chapeu e saiu, ante ôntem, do campo de luta como um grande general incompreendido pelos seus comandados. Destituido de um posto onde se vinha condurindo com acêrto, levando para sua grei, vezes muitas, grandes trofeus. E agora acontece isto: abandonando Diocleciano Pereira Lima, o sertão abandona-se a si próprio. WALDIMIR MAIA LEITE.

IOFOSCAL

O fortificante indicado para as crianças em idade escolar

NAS MALHAS DA POLICIA O D. JUAN

RIO, 17 (Meridional) — Nelson Manela, sempre lembrando que o trabalho é a alegria da vida, vivia contente com seu passa-tempo: uma fabrica de roupas intimas de mulher. Nelson selecionou um grupo de eficientes e simpáticas operarias. Pagava relativamente bem, mas havia uma condição: as moças eram tambem «modelos» das «soutiens» e outras peças «produzidas pelo estabelecimento. Manela fazia questão que tudo fosse feito com por cento. Ele mesmo despia as moças e fazia experiencias nas peças. Agora, porém, ruiu o castelo: uma jovem noiva, após os primeiros testes, denunciou Nelsen á policia, com quem o esperto patrão está ajustando contas...

RIBEIRÃO

ABONO DE NATAL AOS "BARNABÉS" DO MUNICIPIO

Aprovado o projeto do prefeito — Vida religiosa

Avani AZEVEDO

RIBEIRÃO: — Estão de parabens os «barnabés» do Ribeirão. Por 4 votos, contra um, foi aprovado o projeto de autoria do sr. prefeito, que concede um mês de «Abono» a todos os servidores municipais.

Quando, em correspondencia anterior, afirmamos que a bancada do PTB (faço questão de ressaltar: não o PTB local) estava contrário ao projeto que concedia o abono em apreço, geronse uma celeuma, felizmente sanada, graças a ação pronta e energica do presidente do PTB, que após sindicâncias constatou toda a veracidade da nossa assertiva e entrou em entendimentos diretos com os proceres da bancada situacionista, modificando incontinente o panorama criado pelos «disse não disse», próprios de cidade pequenas, e como tal, ávidas de novidade.

Felizmente, tudo passou ás mil maravilhas e, dentro de poucos dias será sancionado o projeto que tantos beneficios trará á classe de funcionários.

Interpretando o pensamento de todos os «barnabés» apresentamos sinceros agradecimentos a todos aqueles que direta e indiretamente concorreram para a aprovação do projeto que sequente beneficio e alegria trouxe.

Louvamos, sobretudo, a ação dedicada e irredutivel do prefeito que estava disposto a enfrentar todas as barreiras contanto que a classe fosse beneficiada.

1º COMUNHÃO: — No dia 3 do corrente, na matriz, cerca de 60 crianças fizeram a sua 1ª comunhão. Após a missa, realizada ás 7 horas da manhã, foi oferecido um lauto café, ás néo comungantes na Casa Paroquial, o que constituiu presentes das familias da cidade.

CINE-ART: — O entusiasmo que desfrutamos com a instalação do novo mobiliário no Cine-Art, perde-se, dia a dia, ante a apresentação de peliculas de 3ª. (não pensem dimensão) classe e sobretudo estragadas. Esporádicamente aparecem filmes de nomeada e isto quando acontece mal o espectador pode perceber. Ora, é uma meia dúzia de assistentes indesejaveis que dão apupus, gritos, comentários altos, etc., ora é o maquinismo que falha tornando-o escuro e raramente audivel. Supridos estes inconvenientes teriamos como centro de distração preferido o Cine-Art, pois o seu aspecto geral agrada e está adaptado ás condições da cidade.

PROMOÇÃO: — Por ato do governador do Estado, acaba de ser promovido por merecimento a Juiz da 5ª. Vara do Recife, o dr. Agrinino Ferreira da Nóbrega. Substitui-o automáticamente, por força de dispositivos legais, o dr. Clovis de Lima Juiz da vizinha cidade da Gameleira.

FESTAS DE NATAL E ANO BOM: — No largo, onde pela administração atual, foi calçado e construido um grande «Parque Infantil», serão realizadas, com animação as festas comemorativas do Natal e Ano Bom.

Nestas noites que precedem os grandes dias, um serviço de alto-falante, anima o recinto que tem atraido grande número de pessoas.

Ás crianças pobres, no dia 22 sob o patrocinio da Prefeitura Municipal, comercio e industrias locais, serão distribuidos brindes e rouninhas, no próprio recinto da festa. A missa da meia noite, segundo fontes autorizadas, deverá realizar-se no páteo externo da Matriz, pois o vigário discorda com a idéias de ser a mesma realidade no local da festa.

Abrilhantará as noites festivas, a banda de musica local que dia a dia, projeta-se no cenário artistico musical, nada devendo ás suas congeneres de interior.

AS QUARTAS E SÁBADOS

Alcides NICÉAS

O fechamento do «Jornal do Agreste», pela segunda ou terceira vez, é um sintoma da época. A direção do bom jornal de Caruaru mediu os prós e os contra, levantou estatistica somou e dividiu para chegar á realidade fria: o «Jornal do Agreste» não pode continuar a viver; falta-lhe meios de subsistencia; falta-lhe o reconhecimento público.

E' um sintoma de época, repito. O «Jornal do Agreste» pretendeu viver independente, sem ouvir conselheiros empavonados, sem receber dinheiro de politicos.

A politica de hoje não permite que idealistas pretendam fazer o bem coletivo. No interior, principalmente nessa fase borbulhante de atividades partidárias almoça-se, janta-se e veste-se politica, exclusivamente politica. Fora da politica não há salvação, é o que pensam e dizem.

A boa idéia, isenta de côr partidária, longe de credos religiosos, não vai adiante; ninguém lhe dá confiança. Haja porém, um pequeno interesse politico no meio e tudo ficará mais fácil, embora a idéia fique de logo adulterada e não possa oferecer as vantagens que prometera, porque, dessa hora para á frente, somente um grupo estará beneficiado pelos recursos que a idéia preparou, e o outro grupo, o que vai ficar «por baixo», lutará com todas as forças para desmerecer aquilo que foi organizado ou construido pelo lado adversário.

O esforço de Azael Leitão, de Luiz Torres, de Antonio Miranda, teria que se render, hoje ou amanhã, Caruaru não foge á regra geral e ali também se pratica, talvez com boa dose de entusiasmo, a malfadada «politica de aldeia». E tudo vai no aluvião dos acontecimentos: politicos, administração, bem estar comum e o idealismo que, para desgraça nossa, está desaparecendo até mesmo do mapa sentimental do homem.

Não cheio que o «Jornal do Agreste» ainda volte, depois de tantas experiencias amargas. E quem perdeu foi Caruaru; a sua gente.

UM CONTISTA DE VITORIA

Ulisses VIANA

VITORIA: — O estilo sûti e invulgar de um dos mais jovens escritores pernambucanos, constituiu, em primeiro lugar, a porta triunfal por onde esse Osman Lins deveria iniciar as suas atividades literárias. Apesar de sua pouca idade, do seu desapêgo criminoso as coisas superfluas, o caráter do literato, fundiu-se, de tal maneira, que fulgurou no cenário das letras, imprimindo o respeito e a ênfase dos graduados.

Nascido em Vitoria de Santo Antão, com a alma iluminada de idealismo, o rapaz que desbravou os matagais densos da filosofia profunda, arrancou, dos concursos instituidos, em São Paulo, clar[illegible]ações tão significativas que o seu nome brilhou como a estrela cintilante, clareando o firmamento de uma nova era literária. De Osman Lins, as minhas impressões iniciais foram as mais desconcertantes. Vestido numa indumetária enigmática, as suas manifestações verbais, os seus conceitos religiosos me desanimaram. Todavia, através da profundidade das suas expressões, encontrei a franqueza do poder pessoal que reside, atualmente, em elementos da sua estirpe intelectual.

As conquistas do criador de imagens fulgurantes, do revolucionário de estilo, atestam, de forma mais convincente, o seu valor, a sua capacidade de realização e, em suma, o seu espirito de escol. O seu livro, classificado, na Paulicéa, em primeiro lugar, constitui, assim, uma odisséia, arrancada pelo escritor á custa dos seus esforços intelectuais. No romance «O Visitantes» encontramos a vitalidade da ação, a energia contagiante dos personagens e o fulgor inimitável do estilista. Daí a originalidade da obra, a aceitação nos julgamentos imparciais, oferecendo á provincia pernambucana, o premio Fábio Prado distribuido, anualmente, ao escritor que apresentar melhor trabalho literário.

Todavia, no século dos átomos dos ciclotons, dos nitrogêneos e outros empreendimentos fantásticos, não pode, absolutamente ser absorvido o lugar imaginoso dos grupos mascarados das igrejinhas literárias. A glória de Osman Lins quase não foi comentada e não relutamos em querer acreditar que o próprio Estado de Pernambuco ficou, neste particular, como um orfão de pai e mãe. O menino, decepcionado com os seus próprios circulos relacionais, teve um acessozinho de enfermidade e perdeu, sem dúvida, o helcismo da sua alma tão saturada de generosidade e solidariedade.

Os arremessos do tempo, entanto, mostraram ao homem idealista, no impetuoso pesquisador da vida anônimas, a fragilidade dos que pululam, cotidianamente nas oficinas literárias. E os preconceitos, costurados, sempre, na fronte dos prepotentes, ruiram, silenciosamente, ao sopro da inteligencia, da capacidade empreendedora do modesto bancário. As suas vitorias foram muito mais expressivas porque mostraram, impiedosamente, aos agentes dos grupelhões falsários, que o ouro de qualidade não se perde, inútilmente, como as folhas soltas ao sabor dos temporais. Osman Lins arrebatou para si, apenas, o que mereceu. E o maior premio é o da edição do seu livro através da Editora José Olympio, S/A., que mostrará, ao país, que a valorização humana não se limitou unicamente aos gabinetes indevassáveis de pseudo-literatos, habituados a arrancar, somente para eles, as melhores glorias.

Felizmente, os julgamentos humanos, tão iniquos, ostentam na sua superficie limpida os veredictos que fizeram de «O Visitantes» merecedor dos aplausos e da admiração de abalizados homens de letras.

ILEGÍVEL

INICIATIVA PARTICULAR

O PETROLEO CONSTRÓI UMA VIDA MELHOR

Na Venezuela, as empresas petrolíferas operando em estreito contacto com os govêrnos, deram tremendo impulso ao bem estar daquele país

RIO (Meridional) — Quem quer que visite hoje os Estados Unidos e observe do avião, os imensos arranha-céus de Nova York, as poderosas usinas eletricas do Vale do Tennessee, as palpitantes cidades de St. Louis, Dallas ou São Francisco — certamente se surpreenderá ao imaginar que há apenas cem anos a maior parte daquele país era uma região árida, selvagem e subdesenvolvida. Uma nação inteira de fazendeiros e de agricultores foi transformada pela Revolução Industrial que teve inicio na Inglaterra. Com os novos processos da técnica vieram também capitais estrangeiros, que deram grande impulso ao progresso nacional. Os investimentos particulares, a maior parte deles ingleses, tiveram papel preponderante na construção da primeira estrada de ferro transcontinental, no incremento da industria do aço. E foram muito bem recebidos no país porque nem os capitalistas nacionais nem o proprio governo federal se encontravam em condições de financiar esses empreendimentos de largo alcance.

O EXEMPLO DA VENEZUELA

Pela mesma razão, o capital particular norte-americano está sendo, agora, bem recebido em todas as partes não comunistas do mundo. Os beneficios oriundos dessas aplicações são ilustrados á saciedade pelas atividades das companhias petrolíferas. A historia do petroleo mostra claramente que as reservas de oleo jamais puderam ser exploradas eficientemente sem a assistencia e a experiencia das firmas que nesse particular podem fazer amplas inversões de capital e cuja solidez financeira lhes permite enfrentar os riscos da exploração de petroleo num país estrangeiro.

Porque aceitou a participação do capital norte-americano, a Venezuela tornou-se o segundo grande produtor mundial de petroleo (o primeiro são os Estados Unidos) em apenas uma geração: — de 1917 a 1950. De 1900 a 1920, o orçamento anual venezuelano mal dava para cobrir despesas de cerca de 57 milhões de bolivares anualmente. Por volta de 1925, o orçamento do país saltou para 120 milhões de bolivares e, em 1940, já alcançava mais ou menos 360 milhões. Isto permitiu á Venezuela estender uma vasta rêde de rodovias, represas, escolas, edificios publicos e outros melhoramentos fundamentais. No ano passado, mais de 40 % do orçamento oficial (a maior parte devido ao petroleo) foram gastos em obras públicas.

AJUDANDO O PROGRESSO

A maior produtora de petroleo na Venezuela é a Companhia Petrolifera Creole. Em 1953, a companhia lucrou 228.997.000 dolares e pagou ao governo venezuelano 232.454.000 dolares. Suas relações tanto com o governo como com o povo venezuelano nos caracterizam-se pelo respeito e pela compreensão mútua. A grande parte dos trabalhadores da Creole é de venezuelanos.... (14.500 operarios). Para o conforto deles a companhia construiu mais de 9 mil habitações, 22 hospitais e dispensários, 14 escolas primárias, 3 escolas secundárias, cinco igrejas e numerosos centros de cultura, de religião e de esporte.

O excelente treinamento técnico recebido por esses empregados garante o sucesso desses trabalhadores, aos quais a companhia assegura ainda bolsas escolares para estudos universitários na America Latina e nos Estados Unidos.

Particularidade notavel: as empresas de petroleo na Venezuela, em cooperação com o governo, fizeram mais pelo sanitarismo, pela construção de casas, pela educação e pela assistencia médica aos operarios do que talvez jamais tenha sido feito em qualquer outra parte do mundo, num esforço conjunto entre iniciativa particular e o governo.

OUTRA EVIDENCIA

Na Saudi Arábia, no outro lado do mundo, uma outra importante industria de petroleo cresceu nos ultimos 15 anos mediante a conjugação de quatro companhias norte-americanas que constituiram a Companhia Petrolifera Arabe-americana, Aramco. A média diária de produção expandiu-se desde então de 65 mil barris em 1945 para 835.000. O petroleo é exportado para todas as regiões do mundo. Mais de 300 mil barris podem ser remetidos diariamente para o porto de embarque do Mediterraneo através de um oleoduto de 1.600 quilometros concluido em 1950. A refinaria local tem capacidade para.... 216.000 barris.

Um acôrdo assinado em 1950 entre a companhia e o governo garante a este ultimo o royalty de 22 % em barril.

AUXILIO EFETIVO

O petroleo é hoje na Arabia uma fonte incomensuravel de progresso, tendo permitido a construção de aeroportos, pieres, portos, escolas e outros melhoramentos que estão elevando o nivel de vida da população local. A Aramco auxiliou ainda a construção de sistemas de irrigação, emprega 15.000 árabes, 4.000 norte-americanos e 6.000 operarios de outras nacionalidades. Pelo menos 4.000 mil árabes empregados já trabalham para a companhia desde há cinco e dez anos. Todos recebem treinamento adequado e quanto mais sobe o padrão de vida operario mais cresce a produtividade.

Calcula-se que a Aramco empregou três quartos mais em projetos relativos diretamente ao progresso do país do que propriamente em petroleo. No ultimo ano, por exemplo a companhia terminou uma rodovia asfaltada entre duas cidades, que custou 630.000 dolares. Uma ferrovia de 500 quilometros dentro do deserto foi construida em 1951 graças a assistencia da empresa.

Em suma: as empresas de petróleo americanas distribuem fartamente progresso onde quer que funcionem.

NOTICIAS DA AERONAUTICA

OFICIAL DO EXERCITO NA AERONAUTICA

Tendo em vista a aquiescencia do ministro da Guerra, o titular da pasta da Aeronáutica assinou portaria, resolvendo designar o major do Exército Sinval Pinheiro para as funções de instrutor na Escola de Oficiais Especialistas e de Infantaria de Guarda, sem prejuizo de suas funções normais na 5.ª Região Militar.

ATOS DO MINISTRO

O ministro Eduardo Gomes assinou atos, tomando as seguintes providencias:

transferindo, por necessidade do serviço, para o Nucleo do Parque de Aeronáutica, de Recife, o major aviador Clovis Neiva de Figueiredo, da Diretoria do Ensino da Aeronáutica:

classificando, por necessidade do serviço, na Diretoria do Ensino da Aeronáutica, o major aviador Ernani Hilario Fittipaldi:

designando o oficial e sargentos abaixo á disposição do Centro de Instrução Militar de Natal, para as seguintes funções: Instrutor-Chefe — capitão do Exército Renato Paiva Rosa e Silva; Monitores — sargentos Cleantho Homem de Siqueira, Manoel Miranda Cruz, Arlindo Gomes de Oliveira, Antonio Martins Ferreira, Tarcilio Marinho da Silva, Vanildo Costa e Cicero Almeida;

designando, por necessidade do serviço, o major de infantaria de guarda Orlando Gonçalves para exercer as funções de Adjunto da Secretaria da Comissão de Promoções;

designando para exercer as funções de Instrutor da Escola de Aperfeiçoamento de Oficiais da Aeronáutica, o capitão Luiz de Sá Rocha Maia;

classificando, por necessidade do serviço, no Quartel General da 8.ª Zona Aérea, o major aviador graduado Paulo Marques Fernandes, para servir como adjunto do S.R. 5;

dispensando por ter sido classificado na Escola de Especialistas de Aeronáutica, o major especialista em fotografia Esmeraldo da Silva Prado, das funções de Adjunto da Secretaria da Comissão de Promoções.

REQUERIMENTOS DESPACHADOS

O ministro da Aeronáutica despachou os seguintes requerimentos:

sargento Antonio Benedito de Oliveira: «Indeferido»; sargento Nilo Menezes Cardoso: «Indeferido»; reservista Clodyr Cardoso: «Indeferido»; sargento Nery Vidal da Rosa: «Deferido»; sargento João Correa de Lima: «Concedo»; sargento Waldemar da Silva Gomes: «Indeferido»; tenente Publio Aderito de Albuquerque: «Indeferido»; Esaú Lemos da Silva: «Indeferido»; sargento João Lucas Xavier: «Indeferido»; Clemont Vieira Izaguirre: «Indeferido».

DELEGAÇÃO DE COMPETENCIA

O ministro da Aeronáutica assinou portaria resolvendo transferir do brigadeiro-do-Ar engenheiro Jussaro de Souza, para o diretor geral de Engenharia brigadeiro-do-Ar Joelmir Campos de Araripe Macedo, a delegação de competencia constante da Portaria n. 136, de 22-1-954.

TRANSFERENCIA DE OFICIAIS

O diretor geral do Pessoal da Aeronáutica transferiu para as unidades e estabelecimentos abaixo, os seguintes oficiais:

para o 1.º Grupo de Aviação de Caça: capitão Joel Rócio, da B.A. de Santa Cruz;

para a Base Aérea de Santa Cruz: tenentes Roberto Doria do 1.º G. Av. Caça e Rudolpho Kussel, do 1.º G. Av. Caça;

para o 2. Grupo de Transporte: capitão Haroldo Ribeiro Fraga, da E. Aer; tenentes Sindomar Machado de Carvalho, do 12.º G. Av., Carlos Cesar Petit de Araujo, do 15.º G. Av., Darcy Ferreira de Mello, do 15.º G. Av., Luiz Guilherme Gaelzer, Candido Martins da Rosa e Manoel Timotheo, da E. Aer., Eduardo de Mendonça Quintanilha do Dest. B.A. Manáus e Marialdo Rodrigues Moreira, do 15.º G. Av.;

para o 1.º Grupo de Transporte: tenentes Paulo Mariano de Faria Rabello, do 12.º G. Av. e Nilo de Mello Cassemiro, do 14.º G. Av. e capitão Alexandre Ney de Oliveira Lima Telles, de B.A. Galeão e Wilmar de Carvalho Lucas, da E Aer.;

para a Base Aérea do Galeão: capitão José Esteves da Costa, da E. Aer. e tenente Carlos Alberto Bravo da Camara, do 15.º G. Av.;

para o Comando de Transporte Aéreo: capitão João do Vale, do 12.º G. Av.;

para a Escola de Aeronáutica: tenente Hugo Helio Corrêa de Barros, do Dest. B.A. Manáus;

para o 12.º Grupo de Aviação: tenente Antonio de Barros Cassar, da B.A. Belém;

para o 11.º Grupo de Aviação: tenentes Italo da Costa Jeia, Antonio Carlos Magalhães Alves, Reynaldo Monteiro de Rezende e Joaquim Dário de Oliveira, todos do 1.º G. Av. Caça;

para o Nucleo do Parque de Aeronáutica de Belem: tenente Octaviano Rodrigues do Valle Junior, da B.A. Belem;

para o Quartel General da 1.ª Zona Aérea: tenente Alovsio Barreto de Carvalho, da B.A. Belem;

para a Base Aérea de Belem: tenente Aymore Santos Mattos, do O.G. da 8.ª Z.A.;

para o Destacamento da Base Aérea de Manaus: tenentes Raul de Sousa Carvalho e Helio Britto Cavalcanti, ambos do 12.º G. Av.;

para a Escola de Especialistas de Aeronáutica: tenente Carlos Gonçalves Pereira, do 12.º G. Av.;

para o Nucleo do Parque de Aeronáutica de Recife: tenente Nelson Pinto Morais, do 15.º G. Av.;

para o 16.º Grupo de Aviação: tenentes Ivan Carvalho, do 14.º G. Av., Fred Dalia Hofmann, do 12.º G. Av., Tabyra de Braz Coutinho, do 15.º G. Av., Antonio José Moreira Luz, da B.A. Recife, Helio Pitanga de Macedo, da B.A. Recife e Fernando Silveira Farias, da B.A. Recife.

CLASSIFICAÇÃO DE OFICIAIS

O diretor geral do Pessoal classificou, por necessidade do serviço, nos estabelecimentos e unidades abaixo, os seguintes oficiais:

no 1.º Grupo de Aviação de Caça: tenentes Socrates da Costa Monteiro, Ruy Messias de Mendonça, Joaquim Francisco Lins de Araujo, Wilson Ruy Moszato Krukoski, Sergio Camisão Fialho Pimentel, Wellington de Carvalho e Ary Camargo;

na Base Aérea de Santa Cruz: tenente Ferdinando Munis de Farias;

no 1.º Grupo de Transporte: tenente Murilo dos Santos;

no 110.º Grupo de Aviação: tenentes Sydney Correia Bandeira, Rosalvo Maiamiti, Orlando Antonio de Mello e Geraldo Custodio de Figueiredo;

na Escola de Aeronáutica: tenentes Mario Ferreira, Heitor Borges Junior, Carlos Marques Dewett de Couto Teixeira Filho, Joe da Silveira Carneiro, Lino Pereira e Floriano Rodrigues Peixoto Sobrinho.

no 12.º Grupo de Aviação: tenentes Wilson Silva Cardoso, Luiz Carlos Bonvista Accioly, Getulio do Amaral, Claudio Batista de Azambuja, Waldemar Rodrigues e Elahyr Amaral da Nobrega;

no 14.º Grupo de Aviação: tenentes Juarez Lopes de Moraes, Ivan Moacyr da Frota Claudio Sousa de Oliveira e Newton Florentino Dias de Barros e Matta de Castro;

no 17.º Grupo de Aviação: tenentes Antero Sergio Silva Correa, Luiz Felipe Pinheiro e Leuzinger Marques Lima.

TRANSFERENCIA DE SUB-OFICIAIS E SARGENTOS E PRAÇAS

O diretor geral do Pessoal da Aeronáutica transferiu para as unidades e estabelecimentos abaixo, os seguintes sub-oficiais sargentos e praças:

para o Quartel General da 8.ª Zona Aérea: sargentos Wilson Cavalcanti, Antonio Pociano Filho, Epaminondas de Lima Machado, Nilton da Silva, Antonio Marques Mendes, João das Chagas e Joaquim Acerbi todos do O.G. 1.ª Zona Aérea; Aerton Mendes Bezerra, Almir Cruz, Félix Correa, Traiano Dutra de Lima, Agostinho Mendes Merlan e Luiz Carlos Souza todos do O.G. 4.ª Zona Aérea; Edino Mathias, do O.G. 5.ª Zona Aérea; Geraldo de Souza José Fernandes da Silva Gomes e Emilio de Oliveira todos do O.G. Aérea; Francisco Dutra Filho, Edgard Nunes da Silva, Hilton Joaquim Pereira e Renaud Câmara Rezende, todos do O.G. 2.ª Zona Aérea; Adão Menezes Alves do O.G. 4.ª Zona Aérea e Arthur Julião da Silva, da Diretoria de Rotas Aéreas;

para o Quartel General da 4.ª Zona Aérea: sargentos Manoel Malaquias Rabello de Freitas, Gilmar Vieira Bordim, Almar Andretto, Amauri Alves da Silva II, José Gouveia Grante, Rubens de Oliveira, Assis Gomes Telles de Azevedo, Manoel Torquato Alves, Ivo Ramos Moreira, Geraldino Costa, Gunnar Franklin, Otto Lorst, Clemente Pacheco Chamba Junior, Jecy de Lima Freitas, João Arcovo, Clodomiro de Matos Carneiro, Vlademir Luiz Seixas e Roberto de Souza Carvalho, todos do O.G. 1.ª Z.A.; Raimundo Machado, João de Almeida Reis, Luiz Antonio Vernelli, José Hello Oliveira Baixoto, Luiz Oswaldo Lustre, Julio Mazur, Jean Carvalho, Hermani Petrovski, Casemiro Melchuna, Americo Munhoz, Antonino Battista Filho, Luiz Steidel Pull, e João Pedro, todos do O.G. da 2.ª Z.A.; Antelo Romano, Luiz Bezerra Franco, Jorge Pittenourt de Azevedo, Samuel de Souza Coutinho, José de Castro Victorio, Fernando Haroldo Coelho, Inácio Kersul Bassis, Rubens de Souza Sant'Anna, Dilson Pessoa de Albuquerque, Antonio Marques Boavisagem Gilberto Cesar de Moura, Helio da Costa Solha, Altamire de Oliveira Longo, Altamiro Leão de Jesus, Sezefredo Taques da Silveira, Amarilio Augusto de Morais Bentemio Castão de Magalhães, Abner Maciel de Castro, Edsel de Freitas Coutinho, Saburu Chundo, Seio Takano, José Casemiro de Oliveira, João de Oliveira, Jorge Barbosa, todos do Q.G. 3.ª Z.A.; Oscar Cardoso, Rubens Ferreira Martins, Heron D'Avila, Fidemar Buch, Félson Silva dos Santos, Glauco Rodrigues Corrêa, Egon Ziebell de Abreu, Antidonio Ribeiro Santos, todos do O.G. 5.ª Z. Aérea; e Pedro Novais Baniz da D.R. Aéreas.

SUGESTÕES MESBLA

para o seu

Presente de Natal

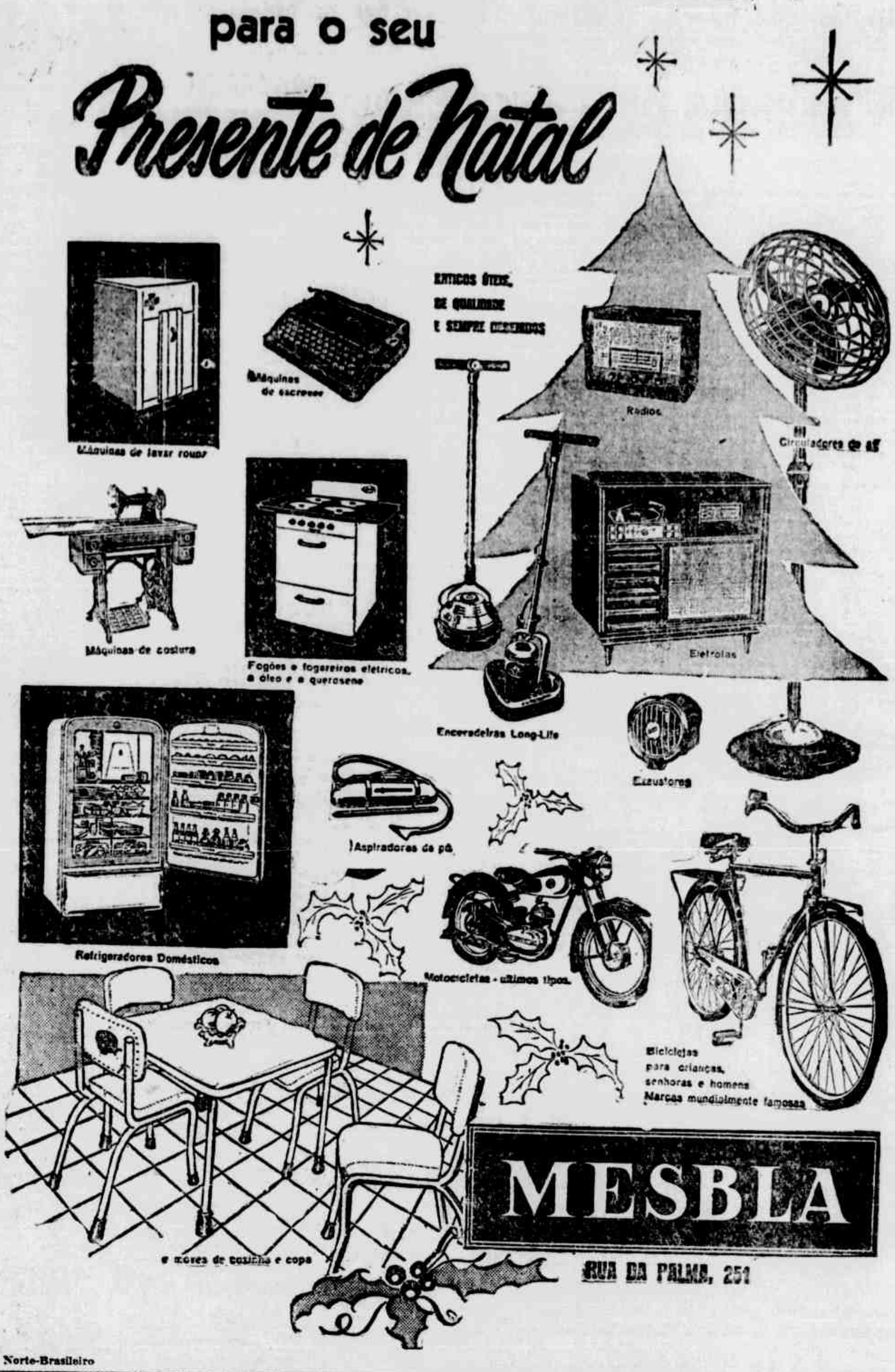

Org. Norte-Brasileiro

VIDA MILITAR

7.ª REGIAO

Estabelecimento Regional de Finanças

O chefe do Estabelecimento de Finanças da 7.ª Região Militar está avisando aos interessados, que o pagamento de proventos, pensões, alugueis de casas, importancias de terceiros e em deposito, será efetuado nos seguintes dias e horas: part. oficiais, dia 21, das 8 ás 10 horas; para pensionistas em geral, dia 21, das 14 ás 16 horas; para subtenentes e sargentos, dia 22, das 8 ás 10 horas; para cabos e soldados, dia 22, das 14 ás 16 horas; para alugueis de casas, importancias de terceiros e vencimentos em deposito, dia 23, das 8 ás 12 horas.

Ainda a Chefia do Estabelecimento está avisando aos interessados que em face do término do exercicio financeiro, que se aproxima, pede a todos os interessados que não deixem de comparecer nos dias acima citados, para receberem o que lhes é devido.

REPARTIÇÕES FEDERAIS

SERVIÇO DE ASSISTENCIA MEDICA DOMIILIAR

O Serviço de Assistencia Medica Domiciliar e de Urgencia — SAMDU — Pernambuco, está tornando público que as provas do concurso para o cargo de academicos, terão inicio no proximo dia 3 de janeiro. Para maiores esclarecimentos deverão os candidatos inscritos procurar a Secretaria do SAMDU, á av. Portugal n. 52, Boa Vista.

MENDES LIMA S/A. — INDUSTRIA E COMERCIO

Assembléia Geral Ordinaria

1.ª CONVOCAÇÃO

De acôrdo com os dispositivos legais e com os nossos Estatutos, são convidados os senhores acionistas, a se reunirem em Assembléia Geral Ordinaria, ás 10 horas do dia 29 do corrente, em nossa Sede Social, á Avenida Marquês de Olinda, n. 200, 2º pavimento, Sala 201, nesta cidade, afim de tomarem conhecimento do Relatorio da Diretoria, Parecer do Conselho Fiscal, deliberarem sobre a aprovação das contas relativas ao exercicio findo em 31 de agosto ultimo e elegerem aquele Conselho e seus respectivos suplentes para o novo ano social.

Recife, 18 de dezembro de 1954

ass.) **Francisco Lima de Amorim**
Diretor Vice-Presidente

ass.) **Wilfrid Russell Shorto**
Diretor Superintendente

(261)

ARTES E ARTISTAS

ORQUESTRA SINFONICA

No ultimo domingo deste ano, 26 do corrente, ás 17 e 30, no Teatro Santa Isabel, realizar-se-á o ultimo concerto oficial da presente temporada da Orquestra Sinfonica do Recife, sob a regencia do maestro Vicente Fittipaldi.

No programa desse concerto estão incluidos três compositores russos do século XIX: Rimsky Korsakof, Tchaikowsky e Moussorhsky.

DISCOTECA PUBLICA MUNICIPAL

E' o seguinte o programa de auditorio da Discoteca Pública Municipal, para hoje, ás 16 horas:

Gluck — Alceste (Abertura). Execução da Orquestra Filarmonica de Berlim dirigida por Wilhelm Furtwangler.

Elgar — O Sonho de Geronacio. Execução da Orquestra Filarmonica de Liverpool com côro sob a direção de Malcolm Sargent.

SINDICATO DOS HOTEIS E SIMILARES DO RECIFE

Assembléia Geral Extraordinaria

EDITAL DE CONVOCAÇÃO

Pelo presente convido todos os senhores associados em pleno gôso de seus direitos a comparecerem no proximo dia 21 de dezembro (terça-feira), á sede deste Sindicato, sito á Avenida Guararapes n. 111 — Edifício Suleco, 6.º andar, sala 609, afim de tomarem parte nos trabalhos da Assembléia Geral Extraordinaria, com a finalidade especial e exclusiva de eleger um candidato para integrar o Conselho Regional do SENAC em Pernambuco (Serviço Nacional de Aprendizagem Comercial). Como representante do 3.º Grupo do Comercio de Turismo e Hospitalidade, de acôrdo com a organização sindical brasileira.

A mencionada Assembléia Geral Extraordinaria, funcionará em 1.ª convocação ás 15 horas em ponto, e se não houver numero legal para sua realização, funcionará em 2.ª convocação, ás 16 horas, no mesmo local e dia, com qualquer numero de associados presentes.

Recife, 18 de dezembro de 1954

Francisco dos Chagas Teixeira
Presidente

(263)

RUIU O "CIRCO AMERICANO"

SÃO PAULO, 17 (Meridional) — Em consequencia da tempestade que desabou nesta capital, ruiu completamente o «Circo Americanos, que ocupava uma área de 1600 metros quadrados. O temporal desabou pouco antes de ser iniciada a vesperal, impedindo o público de comparecer á função. Os prejuizos foram avaliados em cinco milhões de cruzeiros.

TRIBUNAL ECLESIASTICO DE FORTALEZA (Ceará)

Edital

CAUSA — **José Firmo-Antonia** Pereira

Sendo desconhecido o atual domicilio da Sra. **Antonia Pereira Rocha**, parte na causa supra, por ordem do Exmo. Presidente deste Tribunal Eclesiastico, cito-a por este Edital a comparecer na sede deste Tribunal (Palacio do Arcebispado — Fortaleza-Ceará), no dia 3 de janeiro de 1955, ás 10 horas, afim de se defender na causa de nulidade matrimonial supra. Caso não possa comparecer, queira constituir um procurador que compareça ao citado lugar, dia e hora. Se nenhuma providencia for tomada, o processo correrá á revelia.

A's pessoas que conhecerem a Senhora **Antonia Pereira Rocha**, pede-se o obsequio de torná-la ciente do conteúdo deste Edital.

Fortaleza, 11 de dezembro de 1954.

a) **F. Francisco Pinheiro Landim** — Notario.

(274)

ILEGÍVEL

GAFANHOTOS DA PARAÍBA SUBMETIDOS A TESTES NA ARGENTINA

Exemplares vivos remetidos à Reunião do Comité Antiacridiano — Proposta brasileira para investigações no Chaco Boreal

RIO, 16 (Meridional) — Gafanhotos vivos, colhidos entre o que recentemente apareceram nas lavouras da Paraíba, foram remetidos, por via aerea, á IV Reunião Anual do Comité Interamericano Permanente Antiacridiano, ha pouco realizada em Buenos Aires. Esses acridios servirão de complemento a um trabalho intitulado «Ocorrencia do Schistocerca cancellata no Nordeste do Brasil», apresentado aquele certamen pelos fitossanitaristas Carlos Henrique Reinliger e Armando David Ferreira Lima, da Divisão de Defesa Sanitaria Vegetal, do ministerio da Agricultura.

De regresso a esta capital, revelaram os tecnicos que os acridios enviados á Argentina foram submetidos, naquele país, a uma serie de testes biologicos, para efeito de comparação com exemplares procedentes de outras regiões da America do Sul.

CONTACTO DO BRASIL COM O CIPA

Os delegados brasileiros á Reunião do CIPA salientaram, ainda, a imperiosa necessidade que tem o nosso país de estar em permanente contacto com aquele orgão, uma vez que, sem a continuação de um estudo particularizado e sem a arregimentação de forças conjuntas, será impossivel um combate eficaz aos gafanhotos no continente.

O CIPA — explicaram — estuda a biologia e determina as normas de combate coordenado ao gafanhoto migratorio. E' integrado pela Argentina, Bolivia, Brasil, Paraguai e Uruguai, sendo que o Perú e Chile já manifestaram interesse em participar do mesmo.

COMBATE NOS FOCOS DE ORIGEM

Durante a Reunião, discutiu-se a organização de uma comissão internacional de entomologistas para investigar as fases gregarias do gafanhoto migratorio no chamado Chaco Boreal, compreendido entre a Argentina, Brasil, Bolivia e Paraguai, e que constitui a possivel zona de origem desses acridios.

Em vista dos debates suscitados pelo assunto, a delegação brasileira propos a seguinte solução, aceita por unanimidade:

1) que cada país determine o numero de entomologistas para integrar o novo organismo;

2) que o Serviço Entomologico Permanente do CIPA dite as diretrizes que os referidos tecnicos devam seguir em seus países para esses estudos;

3) que os dados de que requeira o dito Serviço lhe sejam remetidos trimestralmente, independente das comunicações urgentes;

4) que, pelo menos duas vezes por ano, o Serviço Entomologico Permanente se reuna em Buenos Aires para apreciar os estudos realizados e por realizar, podendo o diretor do Serviço ou seu representante visitar as regiões de estudo dos diversos países.

AUMENTO AO PESSOAL DA TELEFONICA

RIO, 17 (Meridional) — Foi assinado, hoje, um acordo sobre o aumento dos salários dos empregados da Companhia Telefônica Brasileira, que beneficiará os trabalhadores cariocas da empresa, bem como os do Estado do Rio. Ficou estabelecido que os aumentos salariais referidos serão custeados com os recursos tarifários correspondentes e que só serão pagos a partir da data que tiver sido iniciada a cobrança dos respectivos acréscimos das taxas vigentes.

RECURSO AO T. R. E. BAIANO

SALVADOR, 17 (Meridional) — Cerca de 350 recursos em torno das eleições realizadas na Bahia, a 3 de outubro ultimo, deram entrada no TRE deste Estado. Um dos motivos alegados foi a não realização de eleições nos municipios de Brejinhos, Bom Jesus, Lapa e outras cidades.

PERNAMBUCO TRAMWAYS & POWER CO. LTD.

AVISO

A PERNAMBUCO TRAMWAYS & POWER CO. LTD. cientificada pela Companhia Hidro Elétrica de São Francisco (CHESF), avisa ao público que de 0 (ZERO) hora ás 17 horas do próximo domingo 19, será desligado o fornecimento de energia de Paulo Afonso, para um test de sua aparelhagem, sendo o fornecimento de energia durante equele periodo feito pela nossa Usina.

A Administração.

PUBLICIDADE

Do Amazonas ao Rio Grande do Sul

Os «Diarios Associados», a revista «O Cruzeiro» e as «Emissoras Associadas», oferecem uma cobertura completa para anuncios nas capitais e grandes centros do interior do país.

Consulte o Departamento de Publicidade do DIARIO DE PERNAMBUCO.

"O CRUZEIRO"

SE NA SUA CIDADE AINDA NAO HOUVER UM AGENTE DE "O CRUZEIRO" ESCREVA O QUANTO ANTES PARA GIUSEPPE MADDALENA & CIA. LTDA — RUA DA MOEDA, 140 — TERREO — RECIFE — ENDEREÇO TELEGRAFICO "REVISTA" E SE TORNE UM AGENTE DA MAIOR E MELHOR REVISTA DA AMERICA LATINA.

RADIO CLUBE DE PERNAMBUCO

HOJE — SABADO

06.55 — Bom dia
06.00 — Posta Restante da Aula de ginastica
06.40 — Alvorada musical
06.50 — Jornal falado
07.15 — Alvorada desportiva
07.25 — Pernambuco você é meu
08.00 — Reporter Klass
08.05 — Pernambuco, você é meu (cont.)
10.00 — Idolos do público
10.35 — Clube do Disco
11.30 — Sucessos para o Carnaval de 55
11.35 — A voz do sertão
11.55 — Folhinha Sta. Clara
12.00 — Cronica do meio dia
12.05 — Ritmo de Portugal
12.10 — Aperitivo musical
12.15 — Postal sonoro
12.20 — O baião do dia
12.25 — Mensagem sonora
12.30 — Reporter Klass
12.35 — Album sonoro
12.45 — Resenha desportiva
13.00 — Cortina musical
13.05 — Jornal falado
13.30 — Fantasias sonoras
14.30 — Musicais Dione
15.00 — Sabatina dansante
16.00 — Trans. da inauguração da Fabrica Mocambo
17.25 — Musicas de Natal
17.30 — Sabatina dansante (cont.)
18.00 — Ave Maria
18.05 — Novela religiosa
18.15 — Jornal falado
18.30 — A Voz Batista
18.55 — Momento musical
19.00 — Boia ao centro
19.15 — Joia musical
19.20 — Boletim informativo
19.25 — Reporter Klass
19.30 — A Voz do Brasil
20.00 — Clube do Livro
20.30 — Pastoril A-8
21.30 — Jornal falado
21.55 — Intermezzo
22.00 — Reporter Klass
22.05 — Bar da Noite
24.00 — Despedida.

CALCULISTA

Precisa-se de um bom, de 20 a 25 anos, de preferencia com curso de técnico em Contabilidade e que tenha seus documentos em ordem. Cartas para Caixa Postal 1123 indicando salário desejado.

(30850)

OTIMA COLOCAÇÃO

Grande Companhia Nacional necessita de elementos habilitados entre 25 e 35 anos, para dirigir uma Organização de vendas.

Exige-se fiança. Guarda-se absoluto sigilo.

Cartas para G N C na Posta Restante deste Jornal.

(266)

PONTO ALTO DA CRISE DA CARNE VERDE

RIO, 17 (Meridional) — A crise do abastecimento da carne verde, segundo o presidente da COFAP, atingirá o seu ponto culminante, com preços jamais atingidos pela escassez sem precedente, a partir de janeiro proximo, quando aquele órgão abandonará o mercado e deixará os preços liberados com a responsabilidade do fornecimento e a sua entrega regular.

"BLUFF" A' IMPRENSA CARIOCA

RIO, 17 (Meridional) — O reluzente telhado de aluminio erguido com rapidez no alto do morro de Sumaré, serviu de grande «bluff» á reportagem escrita e falada desta capital, pois fôra apontado como um «disco voador» que caiu naquelas paragens tendo sido identificado posteriormente, como um avião da FAB. O «bluff», por sua natureza foi estendido tambem á FAB que imediatamente enviou ao local aviões e helicópteros que passaram a rebuscar a zona da Tijuca á procura dos destroços do avião ou «disco voador». Desceram morro afim de tirar fotografias do local e constataram no logro.

AMPLIAÇAO DA FROTA DA PANAIR

SÃO PAULO, 17 (Meridional) — A frota de «Constellations» da Panair do Brasil acaba de colocar, em suas linhas domésticas e estrangeiras, mais uma aeronave daquele tipo, prefixo PPCS, que é a primeira de uma série de três recentemente adquiridas. Visa, com essa ampliação, proporcionar aos peregrinos do Congresso Eucaristico Internacional, a ser realizado no Rio de Janeiro, em julho do proximo ano, um meio mais facil de transporte.

RADIO TAMANDARÉ

em ondas médias

e curtas

890 quilociclos

3.265 quilociclos

A MENDIGA PEDIU A DISSOLUÇAO DA C. O. A. P.

NATAL, 17 (Meridional) — Um fato curioso ocorreu quando o sr. Café Filho encontrava-se no municipio de Ceará Mirim, deste Estado, em companhia de sua comitiva. Dele aproximou-se uma mendiga e disse: «Presidente, eu podia fazer um pedido?» O sr. Café Filho perguntou que pedido a mendiga desejava fazer. Esta então respondeu: «Presidente, acabe com a COAP». O sr. Café Filho soltou uma gargalhada e mandou dar uma esmola á mendiga.

DEMITIDO O EMBAIXADOR NO PAQUISTAO

RIO, 17 (Meridional) — O presidente da Republica assinou decreto exonerando o sr. Hugo Belém das funções de embaixador do Brasil no Paquistão. Aquele representante diplomatico é pessoa ligada ao marechal Eurico Dutra, em cujo governo serviu como diretor da Ordem Politica, além de ser oficial do Exército.

INSTITUTO TECNOLOGICO DE AERONAUTICA

O concurso de admissão ao 1.º ano fundamental do I. T. A., realizar-se-á de 10 a 15 de janeiro proximo, nas cidades de Belem, Fortaleza, Recife, Maceió, Salvador, Belo Horizonte, Itajubá, Uberlandia, Rio de Janeiro, São Paulo, Ribeirão Preto, Campinas, Baurú, Curitiba, Florianopolis e Porto Alegre.

A ordem de realização das provas é a seguinte: janeiro — dia 10, matematica, ás 8 horas; dia 11, Desenho; dia 13, Fisica; dia 14, Testes; dia 15, Quimica.

Os candidatos devem se dirigir á Chefia da Divisão de Admissões e Registro do I. T. A., comunicando ter tomado ciencia do presente aviso, bem como qualquer eventual mudança de endereço.

POSTA RESTANTE DO "DIARIO DE PERNAMBUCO"

Na Posta Restante deste jornal há cartas para as seguintes pessoas:

A — Alfredo Cerqueira Filho, Azevedo, Alvorada, Aderbal Jurema, Antonio Alves de Andrade Filho.

C — Chefe de escritorio, Contabilidade, Cariocs, Casa Residencial.

E — Empregador, E Brugman, Escritorio.

H — Hilton Carneiro Leão, Humberto P. S. Ribeiro.

I — Isnard Moura.

J — José Moreira Cavalcanti, José Araujo Ramos Oliveira, J. Martins & Cia., João Pereira dos Santos, José Morais Souto, Jesuino Antonio Davila, João Calado, José Filho, José Alexandrino de Melo.

M — Manuel Rodrigues Silva (Quartel Cinco Pontas), Mario F. Cabral (O Cruzeiro), M. S. Gomes, Manoel M. A. Bezerra (dr.)

O — Otavio Morais, Oportunidade.

P — Paulista, Paulo Lopes da Silva Pinto.

S — S. Almeida & Cia.

T — I. O. C. A.

V — Viajante.

W — Waldemar Araujo Santa Cruz Oliveira.

Têm livros a receber por intermedio do suplemento literario, as seguintes pessoas: Jorge Abrantes e A. Mosca de Carvalho.

Os livros podem ser procurados a qualquer hora do expediente comercial, em poder da srta. Maristela Souto, no escritorio do DIARIO DE PERNAMBUCO.

INDICADOR PROFISSIONAL

MEDICOS

Dr. Matheos de Lima
Laboratório de Analises
Rua Nova 362 — Praça do Derby 211
TELEFONE — 8010
Exames de Laboratório
Exame de sangue, fezes, urina, escarro, etc. DOSAGENS DE COLESTEROL, PROTEINAS, GLICOSE, UREIA, etc. NO SANGUE. Reações DE FRIEDMAN E GALLI MANINI

Dr. Medeiros de Brito
do Hospital Português
Doenças internas, (coração, aorta, estomago, intestinos, figado, rins), Sifilis, Vias Urinarias, Eletricidade Médica. Cons: Rua Nova, 362, 2.º andar, 10 ás 11 e 15 ás 18. — Fone, 7103 — Res.: Av. Norte, 8063

DR. ALVARO VIEIRA
Cirurgia Geral
Doenças de Senhoras — Eletricidade Médica
(Ondas curtas — Eletro-coagulação — Bisturi Eletrico)
Consultório: Rua da Concordia, 219 (Terreo)
Horario: das 10 ás 12 e 15 ás 18 horas
va, 1616 — Afilitos
Recife — Pernambuco

Dr. Laudenor Pereira
Assistente da Faculdade de Medicina da Universidade do Recife
Cirurgia Geral e Ginecologia
Consultorio: Edificio Santo Albino, 522 — 5.º andar — Horário: diariamente das 14 ás 17 horas
Residência Rua Sete de Setembro, 144 — Fone 3400 — Boa Vista
(47)

DR. PAULO AMARAL
DOENÇAS DE SENHORAS
Operações — Vias Urinarias
Ed. Ouro Branco — Sala 703 Telefone 7906
Das 10 ás 12 — 16 ás 18 horas
(260)

Dr. Galileu Figueredo
Médico do Hospital Regional de Olinda e Sanatorio São Lucas
Clinica Médica — Doenças do Coração — Aorta — Estomago — Intestinos e Figado. Consultorio: Rua da Imperatriz, 202 — 1.º andar — Fone 2572 — Residencia: Av. Sigismundo Gonçalves, 78 Olinda

Prof. Arsenio Tavares
CIRURGIA GERAL, VIAS URINARIAS, GINECOLOGIA E PARTOS
Cons.: Ed. Bancários — Av. Guararapes, 131 — 6.º andar Sala 102 — Das 14 ás 17 horas
Res.: Av. BOA-VIAGEM, 3350 FONE B V 71

Dr. J. PONTUAL
MEDICO-OCULISTA
CONSULTORIO:
RUA DA MATRIZ, 44 — 1.º ANDAR
DAS 14 AS 18 HORAS
(14036)

IOFOSCAL
O fortificante indicado para as crianças em idade escolar

DR. WALDIR GONÇALVES FERREIRA
Ouvidos — Nariz Garganta
Edif. Seguradora 3.º andar — Fone 7994

PROF. EDUARDO WANDERLEY
Catedratico da Faculdade de Medicina do Recife
Chefe da III.ª Clinica Cirurgica do Hospital do Centenario. CIRURGIA GERAL
Cons.: Edif. IAPTEC, salas 601, 603 e 605 — 6.º — Diariamente das 16 ás 19 horas, exceto aos sábados Hora marcada. (7837)

Dra. Conceição Lins
DOENÇAS DE SENHORAS — PARTOS — OPERAÇÕES
Consultas das 16 ás 18 horas diariamente
Cons.: Seguradora 4.º andar — Sala 406
Resid.: RUA JOSE' BONIFACIO, 529 — Torre
(86599)

Dr. Fernando de Morais
Professor de Cardiologia da Fac. Ciencias Medicas
Clinica medica — Especialista em doenças do Coração e dos Vasos
Consultorio: — Edificio Sloper — Sala 33 — Telefone 7306. Consultas de 11 ás 12 e de 14 ás 18 horas
Residencia: — Av. Beira Mar, 3136 — Boa Viagem

Dra. Avany Barbosa
Cirurgiã-Dentista
Cursos especializados:
Protese — Radiologia — Cirugia — Odontopediatria
Consultorio:
Edificio Antonio Barbosa — s/709 — 7.º — Av. Dantas Barreto, 507 — Horário: 14 ás 19 horas. Residência: — Rua Princesa Isabel, 210 — Fone: 4099 — Recife

DR. LAMARTINE VASCONCELOS
Assistente do Hospital Pedro II
Clinica Médica
Aparelhos cardiaco e digestivo — Doenças da Nutrição e Sifilis
CONSULTORIO:
Rua da Imperatriz n.º 198 1.º and. — FONE 4009
Diariamente das 16 ás 19 horas (exceto aos sabados)

Dra. Eugenia Bortnik
Doenças de Senhoras, Partos, Ondas curtas, Eletro-Coagulação, Estudo de citologia vaginal — Cursos de especialização na Maternidade de Escola do Rio e com o Prof. Medina no H. das Clinicas de S. Paulo
Cons.: Ed. Seguradora 5.º andar. Salas 510 e 511.
Das 14 ás 18 hs. Resid.: R. da Hora, 593 — Espinheiro

Clinica das Doenças do Coração — Raios X e Eletrocardiografia
Drs. E. Granvile Costa e Luis Pinto Ferreira
Das 8 ás 10, 15 ás 19 horas
EDIFICIO SANTO ALBINO 5.º — AV. GUARARAPES 86 — Salas 513 e 514
Fones: 2398 — 28942 — 6858
RECIFE — PERNAMBUCO
(227)

Serviço de Cardiologia
Drs. Ovidio Montenegro
Newton de Souza
Fernando Rocha
Rostand Paraiso
Consultas diárias
Edif. Sto. Albino — 4.º and. Salas, 407, 8, 9 e 11
FONE 7313
(187)

Dr. José Rêgo Vieira
Pele — Sifilis e Venereas
com curso especializado no Rio de Janeiro
Cons.: «Ed. Almeida» — Sala 111 — Av. Guararapes
Residencia: Visc. Albuquerque, 951 — Torre

DR. DOURADO DE AZEVEDO
CLINICA E CIRURGIA DAS DOENÇAS DO RETO E ANUS, HEMORROIDAS.
Especialista chefe dos Hospitais, Centenário e Santo Amaro
Rua da Palma, 216 — 3.º andar. Fone 4435. De 15 ás 18 horas, aos sabados das 10 ás 12

DR. J. COSTA ROCHA
Curso de especialização em São Paulo e Assistente da Faculdade de Medicina
CORAÇÃO, VASOS e RINS
ELETROCARDIOGRAFIA
Horário: Diariamente das 14 ás 16 horas. Segundas e sextas até 18,30 horas. Sabados das 10 ás 12 horas. Consultorio: Edif. Sto. Albino — 7.º andar — Sala 727. Residência Rua Conselheiro Portela, 618 — FONE, 2153

DR. NORBERTO SCHEIDEGGER
CIRURGIAS, VIAS URINARIAS, ANUS E RETO
Consultas: das 16 ás 18 horas
Cons.: Edificio AIMARE
Anexo 7.º andar — Sala 724
Res.: Rua do Futuro, 645 — Fone, 28397. TAMARINEIRA

CIRURGIA PLASTICA E REPARADORA
Dr. Perseu Castro de Lemos
Chefe da Secção de Cirurgia Plastica da Clinica de Cancer de Pernambuco
Defeitos congenitos e adquiridos. Cirurgia estética e reparadora dos labios, nariz, orelhas, palpebras, etc. Correção das sequelas de queimaduras, Sinais, Cicatrizes, Elefantiase, Ulceras, Rugas, Deformidades mamarias, Paralisia facial
Consultorio — Edif. Santo Albino, 7.º — Sala, 724

Prof. Zacarias Maciel
(Da Faculdade de Ciencias Medicas, Docente Livre da Faculdade de Medicina e Universidade do Recife)
CLINICA GERAL E NERVOSA
Consultorio: Rua da Palma Ed. «Ouro Branco», 5.º, salas 516 e 517. Telefone 6188
Residencia: Rua da Hora, 402 — Telefone: 28092

Dra. MARGARIDA ORENSTEIN ENDE
(Cursos de Aperfeiçoamento no Sul do País e Argentina)
Doenças de Senhoras
Partos, Ondas Curtas, Eletrocoagulação, etc.
Consultório: Rua da Palma — Edif. Ouro Branco — 8.º andar — sala 804
Diariamente das 15 ás 18 hs.
Residência: Rua 48 n. 989 — Espinheiro — Fone 28.436
(28113)

Dra. MIRIAM KELNER
DOENÇAS DE SENHORAS, PARTOS, ESTERILIDADE RETO E ANUS — DIAGNOSTICO PRECOCE DO CANCER GENITAL — CIRURGIA
Rua Sete de Setembro, 105
Telefone 3266
(43)

CLINICA ESPECIALIZADA DO Dr. José de Moraes
Moléstias dos intestinos, reto e anus, Aparelhagem especializada completa
Consultorio: Edif. Seguradora, Salas 309 e 310. Telefone: 6323. Diariamente, 11 ás 12 e 15 ás 18 horas. Aos sabados: 10 ás 11. Residência: Conde de Irajá, 746 — Torre. Telefone, 28676.
(27002)

DR. SA' LEITAO
DOENÇAS DE SENHORAS E PARTOS
Cons.: Edificio SERTÃ — 6.º Fone: 7196
Res.: R. Fronteiras, 223 Fone: 2381
(244)

Dr. Agenor Bomfim
Clinica das doenças dos orgãos toracicos, especialmente dos Pulmões, Bronquites e Pleuras, do adulto e da criança. Cura da Asma. Raios X, no consultorio e domicilio.
Imperatriz, 140 — 1.º andar Fone: 2384
Residencia — Avenida Ruy Barbosa, 1067 — Fone 28383
(786)

DR. LUCILIO MONTEIRO MOURA
Cirurgião-dentista
Assist. de Patologia e Terapêutica do Curso de Odontologia da Faculdade de Medicina. Tratamento das afecções buco-dentárias. Cirurgia, Prótese. Raios infra-vermelhos e ultra-violeta. Cons.: Av. 10 de Novembro, 147. Edif. IAPETC. Sala, 606 — 6.º andar, diariamente das 8 ás 11 e das 14 ás 17, exceto nas 3as. á tarde e 5as. pela manhã.

JORGE VERAS
Enfermeiro encarregado do Ambulatorio médico-cirurgico do Centro dos Chauffeurs de Pernambuco á Rua dos Pires, 349, da Companhia de Seguro Novo Mundo. Atende em domicilio — End. Rua da Aurora, 342 — 1.º — Fone, 2427 — Resid. — Rua José Barbosa, 49 — Vila dos Bancários — Mangueira.

DR. LAURENIO LIMA
Doenças das Vias Respiratorias
Rua Martins Junior, 38 — De 16 ás 18 horas, diariamente

Dr. Frederico de Rose
Médico alemão
Formado e especializado pela Universidade de Hamburgo-Alemanha
Cirurgia geral — Doenças de Senhoras — Partos — Operações
Consultorio. Edificio Santo Albino 7.º andar — Sala 702
Horario, 9 ás 11 e 3 ás 5
Atende-se chamados a domicilio — Residência: Estrada do Arraial, 4135.
(23443)

DENTISTAS

Dr. Sebastião de Brito Alves
Cirurgião-dentista
CURSO DE ESPECIALIZAÇÃO NO HOSPITAL DOS SERVIDORES DO ESTADO — RIO DE JANEIRO
Consultório — Edificio Seguradora, 2.º — Sala 217 — Das 8,30 ás 11,30.
(80)

Dra. GISELDA SOARES
Dentista de crianças e senhoras
Assistente da Clinica Dentária do Hospital Magitot, Assistente da clinica dentária do Hospital Pedro II e da Associação Odontopediatrica
Consultas diariamente das 8 ás 11,30 — Edificio Antônio Barbosa — Sala, 409

Dr. Arnaldo Maranhão
Cirurgião-dentista
Tratamento das afecções buco-dentarias — Raios X — Infra-vermelho e Ultra-Violeta — Protese — Consult. — Av. Guararapes n.º 86 — Ed. Sto. Albino — 9.º andar — Salas 911 e 912 — Diariamente das 10 ás 12 e das 15 ás 18 horas
Fone 6498
(161)

FESTAS DE NATAL

NA VILA DOS COMERCIARIOS EM CASA AMARELA

Prometem ser bastante animadas as festas de Natal e Ano Bom, na Vila dos Comerciarios, em Casa Amarela. Uma comissão, tendo a frente a sra. Maria Dulce de Lemos Teles, não tem poupado esforços no sentido de os festejos, ali, ultrapassarem a expectativa mais otimista.

No pateo externo serão armadas barracas de prendas, rodas giratorias, carrocels, balanços, etc., tocando, no decorrer das festas, duas bandas de musica.

NATAL DO FILHO DO JORNALISTA

A diretoria da A. I. P. está avisando aos associados que os restantes cartões para distribuição de brindes ás crianças no III Natal do Filho do Jornalista, se acham á disposição dos confrades, até o dia 21 do corrente, em mãos do jornalista Abdon Campos.

Os bilhetes distribuidos no dia 22 não darão direito a brindes, servindo, apenas para o sorteio dos premios maiores.

LUIZ PORTELLA & JORGE PORTELLA — LEILOEIROS OFICIAIS

AGENCIA: RUA PRINCESA ISABEL, 142 — FONE 2352

Adiantam dinheiro por conta de seus Leilões

PRIMOROSO LEILÃO DE EXTRAORDINARIOS MOBILIARIOS

EM RESIDENCIA "INGLESA" AO CORRER DO MARTELO! RUA ARTHUR AZEVEDO, 94 — Encruzilhada

OS PORTELLAS, desejando Feliz Natal e Feliz Ano Novo aos seus clientes e amigos venderão HOJE o seguinte:

Rico Mobiliario Luiz XV laquêe dourêe para salão. Grandes e belos Espelhos de cristal laquêe dourêe para salão, Mesas para centro de salão com tampo de marmore rosa de Carrára. Grande e Importante Medalhão Oriental, Distinto gabinete em sanzonada "Imbuia" composto de Bureaux, Estante e Confortavel poltrona. Máquina Remington, Fichario de aço, Eletrola, Radios, Pratos antigos. Objetos de adorno, etc. Luxuosa sala de jantar Luiz XV em Carvalho trabalhado com garras de Leão com cadeiras e poltronas com assento de couro "extraordinaria". Confortaveis poltronas com balanço. Quadros. Discoteca. Estantes para Livros, Lustre de Alabastro, Moderna sala de jantar, laqueada tipo Apartamento, Moveis diversos Camas de solteiro e casal, Penteadeiras, Roupeiros, Cadeiras "Gerdau" com balanço, Mesa, Cadeiras, Refrigerador, Utensilios de cópa e cozinha, Fogão Dako Fogão a querozene, Belas palmeiras e tudo mais presente á este extraordinario Leilão que será vendido HOJE ás 15 horas em ponto — Ao Correr do Martelo pelo PORTELLA — á RUA ARTHUR AZEVEDO n. 94, Encruzilhada — TUDO BOM! CONFORTO!! DISTINÇÃO!!! Não percam HOJE este extraordiário Leilão!

OS PORTELLAS: — Prestam Contas 24 horas depois de efetuado o Leilão

Pontualidade e Correção

APRESENTANDO NUMEROSOS DOCUMENTOS, ETC.

(Conclusão da 1.a página)

pagado, em 1 de setembro de 1951, em 18 de abril de 1953, e, dias depois, em 20 de abril de 1953, como ministro, empréstimos através de escrituras públicas no Banco do Brasil, mediante hipotecas do Patrimonio da Usina Sapucaia S. A., emprêsa da qual sou diretor e principal acionista. As hipotecas, afirma a acusação, eram feitas sem concorrência e mercê de novas e graciosas avaliações, em que o valor dos bens era assim, repetida e ficticiamente elevado. Por esse processo teria obtendo sucessiva e progressivamente empréstimos e recursos, sem proceder aos respectivos resgates previstos nos contratos ficando coagido e, por isso, em difícil situação financeira para resistir a pressão econômica e para ter liberdade de opinião.

Finalmente, e ainda, afirma o mesmo libelo que em 15 de dezembro de 1953, como se tudo não bastasse fiz nova hipoteca ao mesmo Banco.

Esta libelo difamatório foi publicado na Tribuna da Imprensa e, logo em seguida, reproduzido pelo Globo. E repetidas vezes diariamente lido nos radios no Estado, divulgado com a maior profusão em boletins por todo o interior de Pernambuco, organizando-se mesmo um comando civil e militar para essa distribuição.

Contestei as imputações difamatórias durante o período da campanha em que permaneci em Pernambuco. Tais calunias foram ainda reproduzidas no intitulado Livro Negro do Globo, a bem caracterizar a negrura dos processos usados contra mim.

Cabe-me por isso agora, com a maior serenidade fazer perante esta Assembléia uma completa prestação de contas que servirá para evidenciar a falsidade das acusações infamantes e caluniosas e a sordidez dos processos utilizados pelos que procuravam atingir-me pessoalmente.

Para fazer essa prestação de contas aguardei que me fossem fornecidas exatamente pela autoridade absolutamente insuspeita do atual presidente do Banco do Brasil as informações que solicitei.

Principal acionista e diretor da uma empresa agro-industrial dessa atividade, tirando grande parte da minha própria subsistência, subscrevi, como um dos seus dois únicos diretores, na Carteira de Crédito Agrícola e Industrial do Banco do Brasil, três operações de rotina de aplicação especifica e comprovada a aquisição de maquinária e equipamentos destinados a aperfeiçoar as condições de produção do estabelecimento e a proporcionar-lhe melhores condições de eficiência industrial.

Essas operações, cujo montante jamais excederam de vinte por cento do valor do Patrimonio da emprêsa e assim jamais atingiram à terça parte do que, normalmente, êsse mesmo Patrimônio permitiria levantar foram realizadas obedecendo rigorosamente aos estatutos e a todos os regulamentos da Carteira especializada do Banco do Brasil, criada precisamente para financiamentos dessa finalidade.

Como de norma eram apresentados orçamentos para aquisição de maquinária e dos equipamentos, os quais passavam a fazer parte integrante das escrituras, oferecidas as garantias hipotecárias e, além disso, regulado nas mesmas escrituras o processo de amortização das prestações e respectivos juros através da retenção de quantia prefixada — por saco de açúcar fabricado. As hipotecas eram feitas sem concorrência, mas precisamente sem concorrência de terceiros ou seja exclusivamente a favor do Banco do Brasil. Vale frisar que essa circunstância de falta de concorrência favorável ao credor e peculiar aos contratos hipotecários é deturpada procurando meus detratores dar-lhe sentido falso e invertido para poderem me acusar.

Devo novamente salientar que o Patrimônio da emprêsa poderia permitir levantar, de uma só vêz, e logo na primeira operação, antes portanto de ocupar o Ministério, muito mais do total dos empréstimos contraídos, mas eu próprio preferi ir realizando as aquisições de maquinária e suas instalações por etapas e, consequentemente, realizando parceladamente os financiamentos correspondentes.

E como as amortizações sempre foram feitas rigorosamente em dia, quando se realizou a segunda operação já havia sido pago grande parte da anterior e assim sucessivamente.

Devo ainda ressaltar que as operações realizadas valem para revelar o escrúpulo e a rigorosa probidade com que exerci cargos públicos, pois, com o prestígio de ministro de Estado, seria extremamente fácil obter muito acima das quantias levantadas mediante simples emissão de títulos ou promissórias que não chegariam facilmente ao conhecimento de terceiros. A Usina, antiga cliente do Banco poderia ter recorrido com sucesso a essa modalidade, mas por escrúpulo de minha parte preferi escrituras publicas e oferecer garantias hipotecárias.

A resposta que recebi do sr. Clemente Mariani, presidente do Banco do Brasil desmente, totalmente, as acusações caluniosas. Realmente essa resposta que anexarei no final confirma inteiramente que os créditos concedidos à Usina não apenas os referidos na acusação mas os concedidos em todos os tempos:

1.º) — Obedeceram a tôdas as normas regulamentares do Banco;

2.º) — Vêm sendo amortizados com absoluta regularidade;

3.º) — Não se fêz qualquer majoração nas avaliações sempre realizadas por peritos de confiança do Banco;

4.º) — A Usina Sapucaia S. A. jamais pediu qualquer dilatação de prazo para satisfazer seus compromissos.

Finalmente, é absolutamente falso, de uma falsidade temerária que a 20 de abril de 1953, dois dias depois da última operação, tivesse feito novo empréstimo, como caluniosamente se divulgou.

Aos 20 de abril foi feito o registro, no Cartório especializado, da operação anterior, realizada a 18, conforme certidão que faço anexar do escrivão privativo do registro Godofredo Tinoco. Por evidente maldade e má fé os meus detratores procuram transfigurar o registro do contrato em novo empréstimo.

Também é absolutamente falso que em dezembro de 1953 tivesse a emprêsa feito mais uma nova hipoteca. Naquela data realizou, isto sim, a operação de financiamento de entre-safra, sob penhor agricola, para atender a formação de lavoura, tanto própria como dos seus fornecedores, financiamento êsse que (noventa e cinco por cento) 95% das Usinas de açúcar realizam na Carteira especializada do Banco do Brasil e que a Usina Sapucaia S.A., vem realizando todos os anos, a partir de 1947.

A página 293 do último relatório do Banco do Brasil, relativo a 1953, mostra como os seus empréstimos à agro-indústria do açúcar vem sendo sucessivamente elevados, passando de 801 milhões de cruzeiros em 1949, a 2.841 milhões em 1953. O referido relatório oferece a seguinte situação dos empréstimos em milhões de cruzeiros, a partir de 1949:

1949	1950	1951	1952	1953
801	1.209	1.738	2.401	2.841

Essas cifras mostram como são impressionantes e invariavelmente crescentes os empréstimos à agro-indústria canavieira.

Faço, entretanto, anexar também outra carta do Banco do Brasil, agência de Campos, pela qual se documenta que já se acha praticamente resgatado o contrato de financiamento de entre-safra da nossa emprêsa, porquanto do total de oito milhões e duzentos mil falta pagar apenas cento e quarenta e cinco mil cruzeiros.

Assim, posso dizer, com orgulho, que a usina que dirijo é uma das poucas, no Brasil, que vem amortizando com regularidade e diminuindo sempre seus compromissos financeiros.

Não havendo no país além da Carteira Agrícola do Banco do Brasil outra entidade de crédito especializada em financiamento agrícola e formação de lavoura, o que seria estranhável é que depois de ministro tivesse a emprêsa de que sou acionista deixado de recorrer àquela Carteira e passasse a obter financeiramente por qualquer outro meio.

Além da resposta do presidente do Banco do Brasil, junto um memorando da agência do Banco em Campos pelo qual não sòmente se vê que o vencimento da primeira operação hipotecária seria em janeiro de 1955 e não em janeiro do ano corrente de 1954 como maldosa e falsamente se disse na acusação, como sobretudo se certifica que a nossa emprêsa, em consequência da sua produção, completou normalmente, dois meses antes daquele vencimento o integral pagamento do seu primeiro contrato hipotecário.

Desfeitas inteira e documentadamente as malévolas e falsas acusações na parte referente ao Banco do Brasil cabe-me responder a parte relativa ao Instituto do Açúcar e do Alcool.

Diz a acusação que esgotadas as minhas possibilidades no Banco do Brasil o assalto se alongou ao Instituto do Açúcar e do Alcool.

Também nesse caso posso desmentir formalmente a calúnia, através da documentação anexa fornecido não pela antiga administração do Instituto, mas a 8 de novembro, pelo vice-presidente em exercicio J. Acioli Sá.

Tambem nesse caso à Usina Sapucaia limitou-se a utilizar em modestíssimas proporções os recursos regular e legitimamente destinados a assistir indistintamente aos produtores em geral, por aquela entidade especifica de assistência à produção açucareira. Cabe salientar que tendo o Instituto conforme mostra o documento referido concedido moratória e dilação de prazo de pagamento, ainda assim a Usina Sapucaia foi uma das raríssimas emprêsas que não se quizeram beneficiar dêsses últimos favores concedidos igualmente sob forma geral a usineiros e lavradores de cana, continuando a amortizar com absoluta regularidade seu contrato.

Ainda junto uma carta da Companhia Usinas Nacionais pela qual se evidencia que não fez a emprêsa de que faço parte nem, muito menos eu pessoalmente, qualquer empréstimo na referida Companhia, como se indagou na acusação.

Respondo por último a maldosa indagação final do libelo acusatório quando pergunta há quanto tempo não pago Impôsto de Renda informando que o faço todos os anos tendo a declaração do exercicio corrente o número 324.092-54.

A agro-indústria do açucar atravessa uma situação de enormes dificuldades econômicas e financeiras. Sem desejo de ser Cassandra posso afirmar que a maioria das Usinas do Nordeste acham-se, até mesmo, na iminência de paralização em consequência dessas dificuldades que atualmente já atingem a produção açucareira noutras regiões inclusive e até mesmo São Paulo.

Posso dizer sem arrogância mas com sobranceria que a Usina Sapucaia S.A., pelo esfôrço modesto de minha administração, pelas remodelações introduzidas na sua maquinaria que lhe proporcionaram organização e eficiência no seu rendimento industrial e agrícola, pelas reduzidas proporções dos seus compromissos financeiros, rigorosa e escrupulosamente satisfeitos nos seus vencimentos, situa-se entre o pequeno número das que ainda podem resistir e sobreviver na difícil conjuntura atual.

Estão assim documentadamente desfeitas e pulverisadas as calúnias contra mim articuladas e que visaram não apenas me combater politicamente mas visaram, sobretudo e por um processo frio, desalmado e policial, levar-me a ruina econômica e financeira pelo solapamento não só do meu crédito pessoal como do próprio crédito da emprêsa de que faço parte.

E tanto era êste o objetivo que até para todos os estabelecimentos bancários do país foram remetidos boletins das acusações.

O sr. Fernando Ferrari — V. Excia. permite? Quero aproveitar esta oportunidade, eminente deputado, para dizer à Câmara e à Nação brasileira que no meu Estado natal V. Excia. é tido em alta conta, e declarar desta tribuna, com a coragem que me caracteriza, que nunca, na história do Rio Grande do Sul, um ministro da Agricultura atendeu tanto à lavoura riograndense quanto V. Excia., atividade essa vital à economia brasileira como sabe V. Excia.

O sr. Sigefredo Pacheco — O aparte de V. Excia. é subscrito por todo o Estado do Piauí.

O sr. Hildeberto Ribeiro — O Estado do Rio de Janeiro também subscreve o aparte do deputado Fernando Ferrari.

O SR. JOÃO CLEOFAS (lendo) — A tudo pude resistir com a mesma serenidade com que hoje da alta Tribunal desta Casa desfaço de vêz, para os que não me conhecem, as imputações infamantes.

Não serei eu, de certo, o último homem público a ser atingido por processos tão inqualificáveis, nem estou esperando que os que dêles se utilizaram queiram reconhecer que recorreram a acusações improcedentes e miseráveis.

Não estou esperando por isto que os meus inimigos retifiquem suas atitudes; sei que a verdade não lhes importa quando estão em jôgo as suas ambições politicas.

O que lhes importa é macular, destruir, arrazar a honra do adversário indiscriminadamente.

O sr. Maurício Joppert — V. Excia. sabe que, com profunda mágua, a U.D.N. do Distrito Federal, de que eu era presidente, não esteve politicamente com V. Excia. Mas conheço V. Excia. de longa data, e nunca a sua honorabilidade esteve em dúvida perante o nosso espirito. Estou certo que V. Excia. é um homem de bem, como o conheci e como continua sendo.

O SR. JOÃO CLEOFAS — Posso ter cometido erros. Mas não posso admitir a idéia de que exista ninguém mais escrupuloso e mais probo que eu em todos os atos da vida pública e privada.

Decorrido algum tempo das eleições e depois de obtidas das respectivas entidades os documentos que seguirão em anexo, não quiz deixar sem completo esclarecimento e completa resposta nesta Casa onde se pronuncia e se ouve a voz do próprio povo brasileiro nenhuma miséria contra mim articulada. Julgo assim prestar um pequeno serviço ao meu país pois é um crime procurar envenenar e convencer o povo, mesmo na fase das campanhas politicas, que o Brasil é uma Nação ocupada por aventureiros e defraudadores.

Formulo, finalmente, desta Tribuna o meu voto sincero e consciente para que a Nação se salve dos ambiciosos e dos falsos missionários em ronda sinistra contra a democracia brasileira e o funcionamento normal das instituições.

Rio de Janeiro, 7 de outubro de 1954 — Ilmmo. Sr. Dr. Clemente Mariani — Banco do Brasil S.A — Nesta.

Prezado Senhor. A Usina Sapucaia S.A., firma proprietária da usina de açúcar do mesmo nome realizou com o Banco do Brasil algumas operações financeiras que foram, recentemente, objeto de acerbas críticas por parte do diretor do jornal Tribuna da Imprensa.

Quiz, aquele jornal indicar como irregular, entre outros fatos, o de ter sido eu, então ministro da Agricultura, o signatário, como um dos seus dois únicos diretores e com o outro diretor daquela Usina, dos contratos que tiveram por objetivo as aludidas operações financeiras. Teria, pois, no dizer malévolo daquele jornal, havido favoritismo na concessão dos empréstimos à Emprêsa de que faço parte, cujo valor patrimonial teria sido elevado ficticiamente por graciosas e sucessivas avaliações. Nessas condições ficaria eu assim, pessoalmente, obrigado a tomar atitude politica como prisioneiro da pressão econômica do Banco do Brasil.

As referidas operações, contudo, constituindo meros financiamentos de rotina, rigorosamente enquadradas nos regulamentos dêsse Banco, destinaram-se à aquisição de equipamento industrial para a Usina ou foram realizadas para atendimento de despesas com a fundação de lavouras e custeio de entre-safras agrícolas. Tôdas elas foram, devidamente, garantidas por hipoteca ou penhor agrícola, outorgados ao Banco sempre «sem concorrência», sim mas sem concorrência de terceiros credores, o que constitui maior e melhor garantia para o Banco do Brasil S.A.

A Usina Sapucaia não obteve a menor concessão ou privilégio, não sendo, portanto uma exceção entre a generalidade das Emprêsas açucareiras do país, no apêlo ao crédito especializado dêsse Banco, cuja Carteira Agrícola têm, entre outros objetivos estatutários e regulamentares, o de assistir, financeiramente a agro-indústria açucareira.

Jamais a Usina Sapucaia deixou em mora ou descumpriu qualquer dos seus contratos com o Banco, todos êles satisfeitos rigorosamente, em dia, sendo assim a hipótese ventilada pelo referido jornalista, a de ter eu ficado presa da pressão do Banco Oficial, em qualquer época, uma sórdida investida contra a minha reputação pessoal e contra o crédito daquela Emprêsa, assim atingido por baixos intuitos politicos.

Rio, 7-10-54 — Dr. Clemente Mariani. Pacientemente aguardei que o Banco, também alvo das descabidas criticas, tornasse público o verdadeiro sentido das transações financeiras contratadas com a Usina Sapucaia S.A. A falta desse pronunciamento pode ser interpretada como uma conformação afirmativa das criticas produzidas pelo referido jornal criando uma situação a que não me posso acomodar.

Assim, vejo-me na contingencia de apelar para V.S. no sentido de ser procedida rigorosa sindicância sôbre as operações levadas a cabo entre o Banco do Brasil e a Usina Sapucaia, sindicância que, a par do seu rigorismo, encare o aspecto técnico-bancário das mesmas operações e o seu lado administrativo.

Solicito seja verificado, com objetividade, se as referidas operações se enquadraram, precisamente, nas disposições regulamentares que constituem a finalidade da Carteira Agrícola desse Banco; se os empréstimos aludidos vêm sendo rigorosamente resgatados nos seus vencimentos; se algum deles foi realizado contra qualquer parecer dos orgãos técnicos desse Banco; se o montante das operações aproximou-se da percentagem máxima sôbre a avaliação do patrimônio permitida pelos regulamentos do Banco ou se permaneceu muito abaixo desse limite e, finalmente, se o patrimônio dado em garantia teve, em qualquer tempo, o seu valor majorado e se as avaliações decorreram da real estimativa constatada a critério desse Banco e por intermédio de seus técnicos.

Na expectativa, de suas providências e resposta, subscrevo, atenciosamente.

Rio de Janeiro, 28 de outubro de 1954 — Exmo. Sr. Presidente do Banco do Brasil S.A. — Nesta.

Sr. Presidente. Em aditamento à minha correspondência do dia 7 do corrente, em que solicitei informações sôbre as operações realizadas pela Usina Sapucaia S.A., com o Banco do Brasil, peço o obséquio de informar, se possivel, no texto da mesma resposta:

1. Se o Banco do Brasil, por decisão de sua Diretoria, resolveu conceder dilação de pagamento moratória a usinas de açúcar do país.

2. Se a Usina Sapucaia S.A. solicitou os favores concedidos pelo Banco, quer por dilação de pagamento, quer por moratória.

Aproveito a oportunidade para solicitar de V. Excia. que se digne providenciar, com a máxima brevidade possivel, a resposta às minhas duas correspondências.

Agradecendo a atenção dispensada, subscrevo-me, atenciosamente. a) João Cleofas de Oliveira.

Banco do Brasil S.A. — Gabinete do presidente, Rio de Janeiro, 12 de novembro de 1954. — Ilmo. Sr. Dr. João Cleofas de Oliveira. D.D. Diretor da Usina Sapucaia S.A. — Rio de Janeiro (DF).

Prezado Senhor. Em resposta às suas cartas de 7 e 28-10-54, apraz-nos prestar a V.S., a seguir, as informações solicitadas relativamente às operações efetuadas neste Banco pela Usina Sapucaia S.A.

a) — Os créditos deferidos à Usina Sapucaia, para financiamento de entressafras, a partir de 1947, para reequipamento da fábrica, em 1949, 1951 e 1953 e por descontos de títulos, obedecendo sempre às normas regulamentares;

b) — esses empréstimos vêm tendo curso normal, não ocorrendo qualquer irregularidade quanto ao resgate dos mesmos;

c) — as responsabilidades da Usina Sapucaia S.A. não atingiram o máximo permissivel, consideradas as garantias oferecidas;

d) — para concessão dos créditos para melhoramentos, pela Carteira especializada, não foi levada em conta qualquer majoração havida no valor da propriedade, quer decorrente da introdução de melhoramentos quer consequente de valorização;

e) — as avaliações foram realizadas, como de praxe, por peritos de confiança do Banco;

f) — o projeto de moratória de que cogitou o Banco para a indústria açucareira, no tocante a empréstimos industriais ou hipotecários, está sendo reexaminado pela atual Diretoria, à vista de dados que foram colhidos sôbre o assunto e levando em conta o aumento do preço do açúcar, recentemente concedido, fato esse que modificou a situação;

g) — não consta de nossos registros qualquer pedido de moratória apresentado pela Usina Sapucaia S.A.

Saudações. — (a) Clemente Mariani, presidente».

«Banco do Brasil S.A. — Ref. Carteira Agrícola — Campos (RJ), 27 de novembro de 1951 — Usina Sapucaia S.A. — Nesta.

Sr. Diretor. — Empréstimos Industriais — N/EIA 40-10 — Em resposta à sua solicitação vimos informá-lo de que, nesta data, foram integralmente liquidadas as responsabilidades dessa Emprêsa, decorrentes do contrato de abertura de crédito sob garantia hipotecária, firmado com este Banco em .... 14-7-49 e vencivel em 20-1-55, em consequência dos recolhimentos efetuados por saco de açúcar fabricado por essa Usina nas safras de 1951-1952 a 1954-1955 e de acôrdo com as estipulações contratuais.

Saudações. — Pelo Banco do Brasil S.A., — Campos (RJ) — a) Tarcilio Augusto Monteiro, Gerente. — a) Hélio J. R. Cutrin, Ch. Serv. CREAI».

Cia. Usinas Nacionais — Gabinete da Diretoria, Rio de Janeiro.

Rio de Janeiro, 1 de setembro 1954.

Ilmo. Sr. João Cleofas de Oliveira Av. Nilo Peçanha, 26, 3.º andar sala 312 Nesta.

Prezado Senhor. Atendendo à sua solicitação em carta de 31 do mês próximo passado, cumpre-nos declarar que, pessoalmente, V. Sa. nada deve a esta Companhia e bem assim, jamais realizou qualquer operação financeira com a nossa Emprêsa.

Declaramos, outrossim, que em tempo algum fizemos qualquer empréstimo à Usina Sapucaia S.A. da qual V. Sa. é acionista e diretor e que as únicas transações que temos efetuado com a referida Usina são relativas a compra e venda de açúcar de sua produção, operações rotineiras que mantemos com a totalidade das usinas fluminenses, a maioria das quais realizadas em consequência do sistema de quotas compulsórias que são atribuidas às usinas produtoras de açúcar para o abastecimento do Distrito Federal.

Autorizando V. Sa. fazer desta o uso que lhe convier, valemo-nos da oportunidade para renovar nossos protestos de consideração e alto aprêço.

Atenciosamente. Pela Cia Usinas Nacionais (Thadeu de Lima Netto) — Diretor-Gerente.

Cartório do 5.º Ofício. Tabelião Escrivão e Oficial de Protesto dr. Godofredo Nascentes Tinoco Edificio do Forum [illegible], 1467 Campos.

República do Brasil Est. do Rio — Campos — Segunda Circunscrição Territorial do Registro de Imóveis, de Hipotécas e de protestos.

Dr. Godofredo Nascentes Tinoco, Oficial do Registro de Imoveis, de protestos e anexos do 5.º Ofício de Justiça, nesta cidade de Campos, Estado do Rio de Janeiro, por nomeação na forma da lei, etc.

Certifico que revendo em seu poder e Cartório os livros de inscrição de hipotécas, deles, no de n.º 2-A, as fls. 287, sob o número de ordem 826, em 20 de abril de 1953, consta a inscrição de uma hipotéca da quantia de Cr$ 4.800.000,00 (quatro milhões e oitocentos mil cruzeiros), feita pela Usina Sapucaia S.A., sociedade anônima com séde no Rio de Janeiro ao Banco do Brasil S.A., tambem com séde no Rio de Janeiro, vencendo os juros à razão de oito por cento (8%) ao ano, tudo de conformidade e nos termos da escritura pública de abertura de crédito sob garantia hipotecária, lavrada a 18 de abril de 1953, em Notas do Tabelião do 1.º Ofício desta Comarca de Campos — O referido é verdade e à fé Cidade de Campos, Estado do Rio de Janeiro, aos trinta dias do mês de setembro de mil novecentos e cinquenta e quatro. Eu, Oficial interino subscrevo e assino.

Rio de Janeiro, 27 de outubro de 1954. Exmo. Senhor Presidente do Instituto de Açúcar e do Alcool. Nesta.

Senhor Presidente Diretor acionista da Usina Sapucaia S. A. fui acusado maldosamente de ter pleiteado e obtido, como ministro da Agricultura, favores financeiros especiais para a referida Emprêsa, junto a êsse Instituto.

Uma vêz que a Usina Sapucaia S.A. limitou-se a solicitar que lhe fosse concedida mera operação financeira de pequeno vulto, para completar o seu reequipamento, rigorosamente dentro dos limites regulamentares e bem assim dos objetivos para que existe o Instituto do Açúcar e do Alcool, solicito que se digne responder o seguinte:

1.º) — O Instituto do Açúcar e do Alcool destinou recursos próprios — e a partir de que data — para atender ao reequipamento das usinas do país?

2.º) — Qual o montante dos empréstimos feitos à totalidade das Usinas para esse reequipamento?

3.º) — Qual o montante do empréstimo feito pela Usina Sapucaia S.A. para seu reequipamento, durante o periodo de janeiro de 1951 e maio de 1954?

4.º) — Qual o montante, no periodo acima referido, dos financiamentos feitos para reequipamento das Usinas do país?

5.º) — A Usina Sapucaia S.A mantêm-se rigorosamente em dia com as suas obrigações contratuais?

6.º) — A partir de que data o Instituto do Açúcar e do Alcool resolveu conceder moratória às dividas de usineiros e fornecedores de cana do país?

7.º) — A Usina Sapucaia S. A. solicitou o beneficio da medida acima referida?

8.º) — A Usina Sapucaia S. A. teve, em qualquer tempo algum privilégio de tratamento em relação ao direito das demais usinas do país?

Na expectativa de uma breve resposta, firmo-me.

Atenciosamente (a) (João Cleofas de Oliveira).

«Instituto do Açúcar e do Alcool Rio de Janeiro. Em 8 de novembro de 1954.

Gabinete do presidente Gp. 237-54.

Ilmo Sr. Dr. João Cleofas de Oliveira, Rio — D.F.

Prezado Senhor Acuso o recebimento da carta de V. Sa. datada de 27 de outubro próximo passado na qual solicita esclarecimentos sôbre operações realizadas entre a Usina Sapucaia S.A. e o Instituto do Açúcar e do Alcool.

Em resposta e em atenção aos quesitos formulados na citada correspondencia ocorre-me esclarecer que a Divisão de Contrôle e Finanças desta autarquia prestou as informações que a seguir, tenho a satisfação de transmitir a V. Sa.:

1.º) — O Instituto do Açúcar e do Alcool tem destinado recursos próprios para financiar o reequipamento das usinas do país, a partir de 1949, através de operações de crédito normais. O reequipamento teve início após estudos realizados em todo o país por três Comissões Técnicas — M. Dedini & Cia., Engenheiro E. W. Kopke e Comissão de funcionários do I.A.A., que concluiram pela imperiosa necessidade do empreendimento;

2.º) — O total dos empréstimos para reequipamento, até maio de 1954, atingiu ao montante de Cr$ 146.853.263,30;

3.º) — No período de janeiro de 1951 a maio de 1954, a Usina Sapucaia recebeu 2 empréstimos para reequipamento, totalizando Cr$ 2.300.000,00 sendo:

Instituto do Açúcar e do Alcool. Gabinete do Presidente a) — financiamento de Cr$ ...... 800.000,00 conforme contrato de 31.7.52 e destinado a aquisição de quádruplo efeito para substituir tríplice efeito existente na usina;

b) — financiamento de Cr$ 1.500.000,00 para aquisição de Caldeiras e de acordo com contrato de 11.3.54;

4.º) — No período de janeiro de 1951 a maio de 1954, o Instituto financiou reequipamento de Usinas do país num total de Cr$ 60.710.203,30;

5.º) — Sim. Os débitos da Usina acham-se rigorosamente em dia;

6.º) — Pela Resolução 630-51, de 28.12.51, o Instituto do Açúcar e do Alcool suspendeu até o início da safra 52-53, as amortizações de empréstimos concedidos aos produtores e fornecedores de cana, diretamente ou por intermédio dos Orgãos de classe;

7.º) — Não. A Usina Sapucaia continuou amortizando sua divida no período previsto pela Resolução referida no item 6 acima;

8.º) — Não. Esta Divisão nada sabe sôbre o assunto».

Sendo o que me cumpre esclarecer na presente oportunidade valho-me do ensejo para subscrever-me. Atenciosamente, (a) José Accioly de Sá, vice-presidente, no exercicio da presidência».

Ref. — Carteira Agricola Campos (RJ), 13 de dezembro de 1954.

Usina Sapucaia S.A. Nesta.

Sr. Diretor. N-Est 53-24 — Empréstimos Agrícolas — Referindo-nos à carta de hoje, vimos informá-lo de que foi utilizado por essa emprêsa, na forma contratual, integralmente o crédito de Cr$ 8.200.000,00 (oito milhões e duzentos mil cruzeiros) para financiamento de entre-safra concedido pela Carteira de Crédito Agricola e Industrial, inscrito sob n. 721, no livro 4-B, fls. 13, do Cartório do 5.º Oficio da Comarca de Campos.

2. Essa operação se acha garantida por penhor agricola de suas culturas de cana de açúcar no periodo de março de 1953 a dezembro de 1954, estimada no referido contrato em 93.900 toneladas de canas, obrigatoriamente, transformáveis em 165.890 sacos de açúcar e 1.161.230 litros de álcool.

3. O saldo do seu débito oriundo do referido contrato é, nesta data, de Cr$ 145.612,60, inclusive juros contados até o dia 11 do corrente mês.

Saudações Pelo Banco do Brasil S.A. — Campos (RJ) (a) Ministro José da Silva.

«Rio de Janeiro, 7 de dezembro de 1954, Ilmo. Sr. Gerente do Instituto do Açúcar e do Alcool. Nesta:

Senhor Gerente.

Solicitamos de V.S. a finêsa de mandar informar a posição do contrato de financiamento para reequipamento de maquinária, que a nossa Emprêsa realizou com êsse Instituto aos 31 de julho de 1952.

Na expectativa do seu pronunciamento, firmamo-nos.

Atenciosamente Usina Sapucaia S.A. (a) João Cleofas de Oliveira».

Rio de Janeiro, 14 de dezembro de 1954. «Gabinete do Diretor N. 4465.

A' Usina Sapucaia S.A. Nesta.

Sr. Diretor Superintendente. Em solução à sua consulta em carta de 7 do corrente, apraz-nos informar que o financiamento concedido por êste Instituto à Usina Sapucaia S. A., conforme contrato de 31 de julho de 1952, está liquidado, havendo mesmo, em 30 de novembro do corrente ano, a favor dessa Emprêsa um saldo de Cr$ 35.641,80, proveniente do excesso de recolhimento da taxa de remição sôbre saco de açucar.

Saudações. (a) Julio Reis.

Será realizada, etc.

(Conclusão da última pág.)

ção e Cultura, sendo diretamente subordinado ao Gabinete do Ministro. Sòmente agora é que estão sendo proporcionadas, ao I.J.N., maiores oportunidades para dar cumprimento ao seu programa de atividades culturais, o qual é, em resumo, o estudo sociológico das condições de vida nas regiões agrárias do Norte».

«Dentro, entretanto, das limitações que têm cercado as nossas atividades, temos tido ocasião de desenvolver outras atividades que constituem, também, atividades especificas da nossa instituição, tais como colaborar no estudo dos problemas sociais nordestinos; promover o ensino das ciencias sociais, através de conferencias e cursos; realizar trabalhos em colaboração com outras entidades; etc».

ORGANIZAÇÃO INTERNA

A organização interna do «Instituto Joaquim Nabuco de Pesquisas Sociais» compreende cinco secções: — Secção de Sociologia, à que compete o estudo dos grupos e instituições: organização social; análise de população; ecologia social; processos sociais; e, ainda, o levantamento e a interpretação da documentação histórica sobre a vida social da região; Secção de Antropologia, estudando os aspectos da cultura; a integração cultural; os processos dinâmicos da cultura; a relação cultura-individuo: além de estudar e incentivar as manifestações folclóricas, bem como realizar levantamentos e organizar documentação da cultura, mediante o emprego de processos adequados; — Secção de Economia, abrangendo o estudo da aplicação do capital; os tipos de empresa; os mercados e os preços; os custos de produção; problemas fiscais; formas de propriedades; instituições economicas; o crédito agricola; além, de caber-lhe o estudo das repercussões regionais da conjuntura economica nacional, da politica econômica externa e da propria conjuntura internacional; — Secção de Geografia Humana, a que compete o estudo das regiões naturais; população, migrações e colonização; as paisagens natural e cultural: as formas de adaptação: a habitação e a alimentação: a geografia agrária: o habitat rural; Secção de Estatística, estudando e analisando o estado e movimento da população rural e respectiva situação social; as estatísticas agricolas, industriais e de consumo da zona rural; as estatísticas de comercio, das rendas e da riqueza dos preços.

«Particularmente, disse o dr. Antonio Carolino Gonçalves, o Instituto Joaquim Nabuco se dedica ao exame dos problemas rurais, mas não deixa de incluir, entre as suas atividades, o exame dos problemas urbanos cujo estudo se torne necessario ao esclarecimento das questões rurais».

PROXIMAS PUBLICAÇÕES

«Além dos proximos numeros do «Boletim do Instituto Joaquim Nabuco», no ano vindouro iniciaremos as edições de monografias e trabalhos de elementos extranhos aos seus quadros técnicos, que sejam de interesse para os estudos de problemas da região.

«Eis porque todos nós, portanto, temos motivos de sobra para regozijar-nos com o Ministério da Educação e Cultura pelo impulso que promete assegurar à nossa instituição, a começar pela restauração do velho mas magnifico casarão em que nos encontramos definitivamente instalados, porque o Instituto Joaquim Nabuco, antes de ser uma simples organização oficial, está a serviço permanente de qualquer instituição oficial ou particular interessada no estudo dos problemas rurais do Nordeste, para cuja realização ou planejamento possamos oferecer a nossa colaboração.

«SURVEY» EM CAMARAGIBE

— «Agora mesmo, estamos acertando os planos finais para a realização de um «survey» em Camaragibe, financiado pelo Departamento Nacional da Criança e executado pelas alunas da Escola de Serviço Social, o qual, como indica a sua propria denominação metodologica, será um levantamento das condições de vida daquele Distrito, através de dois planos de pesquisa: o econológico e o social. A finalidade do «survey» de Camaragibe é possibilitar uma atuação mais eficiente dos serviços de saúde ligados à maternidade e à infancia».

«Como nossa colaboração, tambem, no proxmo ano o professor Rudolf Van Lier, da Universidade de Leiden, na Holanda, virá ao Nordeste, para realizar um estudo comparativo da cultura das populações rurais e urbanas da nossa região».

«Os caminhos ainda são longos, mas temos certeza de ver dentro em breve, o Instituto Joaquim Nabuco, se não lhe faltar a cooperação das autoridades governamentais — o que não acontecerá enquanto à frente do Ministério da Educação e Cultura estiver o Professor Candido da Mota Filho — em plena atividade, correspondendo, assim, à expectativa do seu criador — o Professor Gilberto Freyre — a quem coube a iniciativa da fundação do I.J.N., quando Deputado à Câmara Federal, marcando de maneira permanente as comemorações do 1.º centenário de Joaquim Nabuco em 1949.

CONCLUIU O DIRETOR DO IJN:

— «Pernambuco e o nordeste ficaram a dever, ao professor Gilberto Freyre — a quem já devem tanto, por todos os seus titulos conquistados para honra da sua Provincia — a fundação do Instituto Joaquim Nabuco, uma das suas mais belas e mais gratas iniciativas».

Recife, etc.

(Noticiario na ultima pag.)

Por outro lado a contribuição do nordeste em homens para a Marinha é das maiores do país. O nordestino sente a grande atração pelo mar e encontra na Marinha do Brasil o campo ideal para a realização dos seus desejos.

No proximo mes, dezoito belonaves que constituem a esquadra de alto mar da nossa marinha de guerra, deverão entrar em manobras ao longo de toda costa, de Santos a Fernando de Noronha. Está assim o Recife mais uma vez incluido entre as areas onde se desenrolarão importantes manobras sob o comando do almirante Pena Bôto, o inicio das manobras está marcado para o proximo dia 3 de janeiro, devendo prolongar-se durante várias semanas. Os aviões da FAB, sediados nas bases aéreas proximas ao local das manobras, colaborarão nas taticas de combate, emprestando o realismo aos planos a serem efetuados.

DIARIO SOCIAL

(Conclusão da 6.ª pag.)

de suas relações, em sua residencia, à rua Conde de Irajá n. 745, Torre.

— Firmino Jobelino de Siqueira, segundo oficial de casamentos afixou no Palacio da Justiça, sala 54, 2.º andar, edital de proclamas dos seguintes contraentes: Paulo Tolentino de Freitas e Maria Bernadete Tavares, Olavo Alves da Silva e Ivanete Maria Pina, Normando Andrade Lira e Maria Terezinha de Andrade Lima, Manoel Paulo da Silva e Lindalva Simplicio da Silva, José Barreto Modesto e Terezinha Ramos da Silva, Abdoral Ferreira de Miranda e Jandira Maria de Oliveira Vanderlei, João Basilio de Lima e Severina Alexandre de Freitas, José Vieira dos Ramos e Maria José de Lira, Leonel de Lima Luna e Maria Zira Tavares Bezerra, Antonio Coelho dos Santos e Margarida Alves da Silva, Zacarias da Silva e Maria José de Lima, José Emidio Costa e Maria de Lourdes do Carmo, Venicio Ramos de Barros e Conceição Maria do Nascimento, Samuel Francelino Ferreira e Josefa Barbosa de Oliveira, João Ferreira Pequeno e Aline Prudencio de Lima, Manoel Tavares de Souza e Julia Silvestre da Silva, Elias Inacio da Silva e Maria José Brasil; João Mariano de Lima e Maria Bernadete de Oliveira.

Agredido o ministro

(Conclusão da 1.ª página)

RIO, 17 (Meridional) — Em entrevista coletiva, o sr. Eugenio Gudin tratou, inicialmente, da situação bancaria, passando pelas emissões e terminando com a questão orçamentaria e necessidade de compressão das despesas. Desmentiu o ministro da Fazenda a versão de que pedira a execução de mais alguns bancos. A proposito, disse mesmo Gudin: «Então os senhores acham que vou sair de minha tranquilidade e do meu programa de bom senso para pedir a execução de bancos e criar maior celeuma? A situação dos bancos é boa. Posso dizer: é excelente em todo o país».

A uma pergunta, explicou: «O que há com alguns bancos é muito simples. Varios deles empreenderam negocios imobiliarios. Estão em otima situação economica, com os lucros realizados nesses negocios. Porém estão em má situação financeira. Por isso, merecem a ajuda do governo, que os ampara, a fim de que possam atender às retiradas dos seus depositantes.»

Ainda pressionado pelos reporteres, Gudin confirmou que, para enfrentar a situação dos bancos de São Paulo, envolvidos pela «corrida» dos depositantes, o governo viu-se obrigado a emitir um bilião e 300 milhões de cruzeiros. Declarou depois o ministro que essa emissão terá de ser corrigida, naturalmente, sem pressa.

Admitiu que isso representa forte contrariedade à politica do austeridade do atual governo. «Fomos, na realidade, forçados a emitir» — acentuou Gudin. Depois explicou à reportagem que essa emissão não fará aumentar o custo da vida. O que vem motivando o crescente encarecimento dos preços é a bomba de retardamento deixada pelo governo passado.

Quanto à alta do dolar, opinou Gudin que a causa principal é constituida de mandados de segurança para importação de artigos de luxo. Quanto à «Petrobras», declarou não ser verdadeira a denuncia do sr. Domingos Velasco de que negara divisa a essa empresa brasileira. Leu então uma carta que lhe dirigiu o sr. Artur Levi, afirmando que, embora tendo ponto de vista contrario quanto à questão da exploração do petroleo, como membro do governo não tinha direito a fazer prevalecer seu ponto de vista. «Uma coisa é opinar — disse — outra é querer implantar a desordem, contrariando as leis do país».

Prosseguiu Gudin: «Divirjo dos srs. Artur Levi e Plinio Catanhede, mas os tenho na mais alta consideração. São homens que nunca sujaram as mãos com a compra de refinarias e petroleiros. A resposta pareceu uma alusão ao ministro Bittencourt Sampaio que, em conferencia no Clube Militar, condena a politica do governo como anti-patriotica em face da «Petrobras».

Então houve nova pergunta do reporter, respondendo Gudin: — «Não tomei nem tomo conhecimento das declarações desse ministro. Quem trata comigo sobre a questão do petroleo são os srs. Artur Levi e Plinio Catanhede.

Juscelino, etc.

(Conclusão da 1.ª página)

candidatura Juscelino é definitiva e irremovivel, não passando de guerra de nervos do udenismo as noticias de golpe militar. Sobre a acusação de Gregorismo à candidatura pessedista, afirmou: «Nosso candidato não tem compromisso com o passado».

CANDIDATURA ETELVINO

O sr. Antonio Balbino, eleito governador pelo Estado da Bahia, está de relações frias com o sr. Café Filho. O presidente da Republica não mandou visitá-lo e porisso ele não foi ao Catete. Já o «Correio da Manhã» afirma que uma mosca azul ainda zumbindo nos ouvidos dos demais pessedistas anunciando que Nereu Ramos e Etelvino Lins serão, sem duvida alguma, candidatos, em contraposição ao nome do sr. Juscelino Kubitschek, dentro da agremiação. A atitude dos gauchos reforçou a pretenção — revela o «Correio da Manhã» — acentuando que resolveram com efeito os homens da fronteira pertencentes ao partido majoritario que o candidato deve ser partidario e Nereu Ramos e Etelvino Lins estão perfeitamente dentro do seu esquema.

«Habeas-corpus», etc

(Conclusão da 1.a página)

tido nas funções de presidente da Republica, nos crimes comuns que praticar, somente depois da Camara, pelo voto da maioria dos seus membros, declarar procedente a acusação, pode ser submetido a processo e julgamento pelo Supremo Tribunal Federal.

Reafirma, etc.

(Conclusão da 1.a página)

derá vir a ser candidato ao Catete.

LISBOA, 17 (U. P.) — O jornalista Carlos Lacerda, diretor da "Tribuna de Imprensa", do Rio de Janeiro, partiu de regresso ao Brasil, a bordo do navio "Vera Cruz". Carlos Lacerda declarou que na capital brasileira reiniciará, "com entusiasmo e patriotismo", sua tarefa politica.

ILEGÍVEL

CASAS

BAIRRO DO RECIFE

ALUGA-SE uma sala no Edificio Alveia, à rua Mariz e Barros, 328. Tratar no Edificio ou pelo fone 9004. (30571)

BAIRRO do Recife — Salas para escritorio, alugam-se no Edificio São Gabriel Anexo, à rua da Assembléia, 67 — Fone 2565. (30080)

SANTO ANTONIO

ALUGAM-SE no Edificio São Joaquim, sito à rua da Concordia n.º 143, duas salas, no terceiro andar. A tratar com V. Porto Correia & Cia. — Edificio Seguradora — 4.º andar — salas 422-23. (260)

GRANDE Incorporação — Vendem-se magnificos conjuntos de salas para escritorios comerciais em geral, no melhor ponto comercial da cidade. Avenida Dantas Barreto, esquina com o Patio do Carmo. Edificio Igarassú, em construção já adiantada. Preço e condições de vendas c/ Imobiliaria Nacional Ltda., à Avenida Guararapes, 126 — 5.º — telefones 7065-66 — diariamente. (111)

PONTO Comercial ou Deposito — Aluga-se o andar terreo e 1º andar, no predio da rua 24 de Maio, 84. Tratar na rua Nova, 259 — telefone 6893. (30065)

SAO JOSE

ALUGA-SE o andar terreo do predio à Praça Sergio Loreto, 403. Presta-se somente para comercio ou armazem. Tratar: Sete de Setembro n.º 127. (30184)

ALUGA-SE — Uma casa à rua Augusta, 320, moderna, e 3 quartos, sala de visita, corredor, sala de jantar, cozinha e balcão lavandaria, aparelho completo, toda mosaicada e ventilada. A tratar em C. Carneiro & Cia. — Rua do Imperador, 463 — Fone 6270. Aluguel Cr$ 2.000,00. (30262)

ALUGA-SE: Em casa de pouca gente dois quartos, sendo um externo, com saida independente, a casal sem filho. Rua Imperial, 748 (30273)

MAGNIFICO Salão Comercial — Prestando-se otimamente para escritorio, loja, empresas, deposito etc., aluga-se um espaçoso, com marquize, localizado na rua Imperial, 1691. Pode ser corrido diariamente, das 13 às 17 horas. Tratar pelo telefone 709, das 8 às 12 horas. (30539)

SALAS isoladas e salas conjugadas para grandes escritorios. Alugam-se boas salas para escritorios em edificio novo servido por elevadores à rua da Detenção 71. 409

SALAO de Esquina — Com cinco portas de aço. Otimo para escritorio, deposito, agencia de transporte ou qualquer ramo de negocio. Localizado na esquina da rua São João com Vidal de Negreiros. Tratar com Nila, Edif. Trianon — sala 405 — Fone 7102. Preço Cr$ 3.800,00. Não se exige fiança. (30359)

AFOGADOS

ALUGA-SE uma casa sita no fim da rua Coronel Alfredo Duarte por traz do Cinema São Jorge, na Estrada dos Remedios. Tratar à rua Nicolau Pereira n.º 377. Preço Cr$ 1.200,00, com 3 quartos, 1 sala, WC, terraço, etc. (30425)

ALUGA-SE ou vende-se, na Estrada dos Remedios, uma casa recem-construida, com 3 quartos internos e 1 externo, dependencia de empregada, sala ampla, 1 terraço na frente, outro atraz, banheiro, copa e cozinha. Tratar com Cardoso, à Avenida Rio Branco, 193 — 1.º — sala 103 — fone 9184, das 11 às 12 e das 5 às 6 horas. (30420)

ATENÇAO! Por Cr$ 2.300,00, aluga-se em transversal à Estrada dos Remedios — rua nova e muito saudavel — casa nova, em belo estilo funcional, tipo apartamento. Três quartos, dois banheiros, grande area, terraços etc. Tratar com Lita, pelo fone 9664, dias uteis, no 2.º expediente. (30393)

VENDE-SE uma casa à rua Sertãozinho 28, duas salas, dois quartos, cozinha, grande quintal, por traz do Grupo Amaury de Medeiros — Afogados. Tratar na mesma. Preço Cr$ 40.000,00. (30387)

VENDE-SE uma casa na Vila dos Remedios, com dois quartos, sala unica, cozinha, banheiro, etc. Terreno proprio. Tratar na rua Democrito Cavalcanti n.º 152, da mesma vila. Negocio à vista e sem intermediario. (30365)

AREIAS

ALUGA-SE — Casa recem-construida, com 2 quartos, cozinha, terraço, WC, etc. Jardim Uchoa, 88 — Areias. Tratar no Ginásio Pan-Americano, à rua São Miguel n.º 604, Afogados, com D. Celina Gomes ou pelo telefone 7405. (30346)

TEJIPIO

ALUGAM-SE 2 apartamentos ainda não habitados, com sala unica, 3 quartos, 2 sanitarios, 2 terraços e pequeno quintal, sitos na rua Mons. Julio Maria, transversal a rua Nobre de Lacerda. A tratar na rua Dr. José Marcelino, 176 — entrada pela Estrada dos Remedios lado da Madalena. (30363)

BOA VISTA

ALUGA-SE no Edificio Capibaribe 2 magnificos apartamentos no 11.º andar. Informações a rua do Riachuelo, 185. (150)

ALUGAM-SE em casa de comodo, quartos e vagas, à rua Barão São Borja n.º 165 — terreo. (30555)

ALUGAM-SE duas otimas casas, à rua 24 de Junho ns. 176 e 178, recuadas, grande terreno e com os seguintes comodos: 2 grandes salas, 3 quartos internos, copa, cozinha e dois saneamentos. Tratar à rua do Rangel, 123. (30422)

ALUGA-SE um quarto grande, com janela, em casa de pequena familia, sem moveis e sem refeições, a cavalheiros — Trav. do Veras n.º 43 — Praça Maciel Pinheiro — Edif. Ruth — apto. 202. (30368)

ALUGA-SE a casa na rua São Gonçalo, 56 — Boa Vista. Aluguel Cr$ 2.800,00, fora a agua. A Tratar na rua Visconde Goiana, 118 (30337)

APARTAMENTO amplo e luxuoso na Boa Vista — Aluga-se na rua Barão de São Borja n.º 109. Com grande sala (50 mts2), 3 espaçosos quartos, com 4 armarios embutidos, quarto para empregado, 2 gabinetes sanitarios, copa, cozinha, lavandaria e grande terraço Preço Cr$ 4.000,00. Tratar na Av. Marquês de Olinda n.º 191, com Monte — Fones 9684-9734. (231)

ALUGAM-SE a casais, quartos amplos, em apartamento central, não é pensão. Informações a rua do Hospicio n.º 324. (30330)

ALUGA-SE apartamento na Avenida Manoel Borba, 82 — 1.º. A tratar na rua Visconde de Goiana n.º 320 — Boa Vista. (30212)

ALUGA-SE um quarto terreo, em casa de familia, a moça que trabalhe, com ou sem refeições. A tratar: rua Gervasio Pires, 141 (30459)

ALUGA-SE um quarto de parede, em casa terrea, à rua do Lima n.º 200 — Boa Vista, p. solteiro ou casal sem filhos. (30500)

ALUGA-SE uma otima casa, com 3 quartos internos, 1 externo, sala unica, saleta, garage e grande terraço, sita à rua Bernardo Guimarães, 127. A tratar na rua Bispo Cardoso Aires, 60. (30450)

ALUGAM-SE otimos quartos, em apartamento, no centro da cidade, com refeições, estilo familiar. A tratar à rua Visconde de Goiana n.º 156. (30451)

BOA Vista — Aluga-se confortavel apartamento, em prédio de construção recente, à rua Vila Nova, 56, junto ao Beco do Padre Inglês, com quatro quartos, sala, 2 WC, sendo um completo, garage e demais dependencias. A tratar com Sylvio, no Largo do Paraiso, 306. (30513)

DEPOIS de ter passado por uma grande reforma, a Pensão Magestic, dispõe de bons quartos e refeições sadias. Rua do Principe nº 260. (30444)

EM casa de familia distinta, aluga-se um quarto a refeições. Marques de Amorim, 64 — Boa Vista. (30136)

OTIMA casa — Aluga-se uma residencia, na rua Capitão Rui Lucena, 101 (oitão da Escola de Quimica), Boa Vista, fino acabamento, com os seguintes comodos: duas salas, quatro quartos, no andar superior e um no terreo, dois gabinetes sanitarios, sendo um completo no andar superior, cozinha, copa e dispensa, três terraços, sendo um no andar superior, dependencia, com garage e dois quartos, sanitario e lavandaria. Agua abundante, esgoto e gás. Preço Cr$ 6.000,00. Chaves na 183, das 12.30 às 14 horas. (30460)

PARQUE Capibaribe — Vendo uma casa, com 3 quartos, moderna, 3 terraços, 2 saneamentos, um completo, jardim, garage, etc., Cr$ 420.000,00. Facilito 120.000,00, com João Silva — Imperatriz, 28 — Galeria. (264)

QUARTO — Independente, com janela, bem mobiliado, aluga-se um com refeições, a casal, moças ou rapazes de absoluta idoneidade. Rua José de Alencar n.º 345 — Boa Vista. (30484)

VENDE-SE a casa n.º 253, à rua dos Palmares, Boa Vista. Ver e tratar na mesma. (30060)

VENDE-SE a casa à rua Padre Inglês, 116. A tratar na mesma. (30270)

ZUMBI

ALUGA-SE por Cr$ 50,00 uma casa, com 2 quartos, 2 salas, cozinha, luz e agua de cacimba, à rua Fausto Cardoso, 325 — Zumbi (30521)

ALUGA-SE um quarto, em casa de familia, à rua Abdias de Oliveira, 72 — Zumbi. Preferencia a moça ou rapaz. (30535)

CORDEIRO

ALUGA-SE uma moderna casa, com dois quartos, sala unica, terraço, quarto sanitario e cozinha. A tratar na rua Gomes Taborda nº 1357 — Cordeiro. (30411)

ALUGA-SE por Cr$ 2.700,00 uma confortavel e moderna casa, recem-construida, na Avenida do Forte, 443, entrada ao lado do Centro Educativo do Cordeiro. Chaves na casa n.º 474 e tratar na rua da Penha, 39. (30507)

BONGI — Alugam-se sete casas juntos à Sub-Estação da Cia. Hidro-Eletrica do S. Francisco, à Av. General San Martin. Onibus à porta. Estando em limpeza podem ser vistas a qualquer hora do dia. Tratar à rua da União, 293 — Fone 2371. (30303)

VENDE-SE uma casa, com 4 quartos, 2 salas, etc., terreno proprio, com 10x33 metros, à rua Amapá n.º 156. Terceira entrada depois do Hospital do IAPETC, na Av. General San Martin. Por Cr$ 180.000,00. Tratar na mesma. (30414)

VENDE-SE no Cordeiro, proximo à rua Gomes Taborda, servida por onibus, por Cr$ 30.000,00, uma casa, com 4 metros de frente por 24 de fundos, com dois quartos, uma sala grande, servindo para qualquer ramo de negocio. Informações na rua Abdias de Oliveira, 72 — Zumbi. (30336)

CAXANGA

VENDE-SE urgente uma casa, em Bomba Grande, bem perto do onibus, c/ 1 mês de construida, c/ 2 quartos, 2 salas, cozinha, balcão, bom sanitario c/ veneziana bem pintado, c/ telhas inglesas e bem pintada, c/ telhas inglesas, e de taipa. Motivo superior da venda, se dirá ao interessado. Preço Cr$ 33.000,00. Tratar na rua Siqueira Campos, no Zumbi n.º 348. (30445)

GRAÇA

APARTAMENTOS — Alugam-se otimos apartamentos ainda não habitados, sitos à rua Manoel Almeida n.º 139, nas Graças, com três quartos, sala unica, dois terraços, cozinha com azulejo, dois WC, fogão e aquecedor a gás. Preço Cr$ 2.300,00 e 2.000,00. Ver a qualquer hora. Tratar à rua Rocha Pita, 127, ou pelo fone 2266. (29180)

APARTAMENTO nas Graças — Aluga-se o n.º 5, à rua das Pernambucanas, 423. Terraço, sala, 3 quartos internos e 1 externo, 2 banheiros sendo 1 completo, cozinha, lavandaria, pequena área, etc. Chaves no apartamento 7. Tratar: Praça do Mercado, 66 — 1.º andar — Fone 7315. (30488)

CAPUNGA

ALUGA-SE um otimo apartamento, com garage, no bairro das Graças. A tratar na rua das Pernambucanas, 207. (30263)

DERBI

BOA Oportunidade — Aluga-se um salão comercial, situado na rua Henrique Dias n.º 292, no Derbi. Prestando-se para mercearia, bar, açougue, etc. Ver e tratar no mesmo local. (30509)

CASA do Derbi — Permuta-se uma, de dois pavimentos nem acabada, em terreno isolado, voltada para o nascente, com terraços, duas salas, copa e cozinha, três sanitarios, garage, etc. por duas casas conjugadas ou proximas uma da outra em qualquer dos suburbios de Madalena, Torre, Aflitos, Tamarineira, etc. Pode-se aceitar proposta de uma só casa desde que possua terreno anexo para outra construção. Nada de negocio com casas antigas, que exijam reconstrução. Cartas para o S. I. Q., neste DIARIO. (18[illegible]

EDIFICIO Derby — Rua Henrique Dias, 422, aluga-se o apartamento numero 2, constando de 3 quartos, 2 terraços, sala unica, aposentos de empregada, etc. A tratar na rua das Pernambucanas n.º 264 — Fone 28.421. (30397)

PRADO

ALUGA-SE à rua Pinto Junior, 83 — Prado, 4 quartos, 2 sanitarios, garage, contrato minimo de 1 ano. Fiador idoneo. Chave defronte 45. Aluguel Cr$ 2.500,00. (30228)

ALUGA-SE um quarto de dormir e sala de estar conjugados, bem mobiliados, para solteiro de fino trato, com ou sem garage, em casa de casal estrangeiro. Prado — Rua Pandiá Calogeras n.º 77. (30501)

MADALENA

ALUGA-SE uma casa nova, com dois quartos grandes, sala unica, saleta, cozinha, dois sanitarios sendo um completo, quarto de empregado, lavandaria, etc., à rua Monsenhor Julio Maria, 323 — Madalena. A tratar na rua Desembargador Martins Pereira n.º 211 — Aflitos. (30479)

ESPINHEIRO

ALUGAM-SE no Espinheiro, à rua Coronel José Martins, os primeiros andares dos predios ns. 70 e 80. Informações pelo telefone 9075. (30151)

ALUGA-SE uma casa para familia de tratamento. Aluguel mensal de Cr$ 9.000,00, contrato de 1 ano, com 3 salas, 4 quartos internos, 4 quartos externos, 3 terraços, 3 WC, cozinha completa, com fogão a gás, 2 garages, bomba dágua eletrica e telefone, com ou sem moveis. Ver à rua da Hora, 348 — Espinheiro e tratar na rua dos Navegantes, 1203 — Boa Viagem. (30580)

ALUGA-SE no Edificio Salatiel, de frente, muito fresco, um bom apartamento, com 3 quartos, sala, WC completo, cozinha, WC p/ empregado e terraços. Rua Quarenta e Oito, 605. A tratar Joiaria Salatiel. (30260)

ALUGA-SE uma casa no Espinheiro, à rua Manoel Carvalho n.º 286. Tratar pelo telefone 6270 — C. Carneiro & Cia. (30394)

ALUGA-SE — Magnifico apartamento no primeiro andar do Edificio Libano, à Avenida João de Barros n.º 1500, com 4 quartos, 2 salas, 2 saneamentos, cozinha, terraço e lavandaria. A tratar na rua Conselheiro Portela, 523 — Espinheiro. (30437)

COMPRAM-SE duas casas residenciais, de preferencia no bairro do Espinheiro, sendo: uma com 3 quartos, sala unica, cozinha, saneamentos, garage, oitões livres, preço até Cr$ 300.000,00, e outra com cinco quartos, copa, cozinha, dois saneamentos, garage, oitões livres, lavandaria, etc. Preço até Cr$ .. 800.000,00. Negocio direto, pelo telefone 9010. (30218)

RUA da Hora — Vendo uma excelente casa, com 2 pavimentos, 2 garages, telefone, 3 saneamentos, um de luxo, em cor, 1 completo branco. Preço .... 1.000.000,00, facilito parte do pagamento, com João Silva — Imperatriz, 28 — Galeria. (264)

VENDE-SE um bungalow, com 3 quartos, gabinete sanitario, cozinha, terraço, luz, terreno proprio medindo 8x30. A tratar na rua 48 n.º 60 — Espinheiro, das 8 às 10 horas, diariamente. (30511)

ENCRUZILHADA

APARTAMENTO terreo, com cinco dependencias, agua e luz, Cr$ 850,00. Rua Marechal Deodoro n.º 112 — Encruzilhada. (30540)

APARTAMENTO para pequena familia, terreo, com agua e luz, Cr$ 850,00. Rua Marechal Deodoro, 112 — Encruzilhada. (30548)

RUA Artur Azevedo, 94, Encruzilhada, vende-se este sobrado, por Cr$ 150.000,00 ou oferta mais perto podendo tambem fazer troca com terrenos. Chaves em n.º 96 e informações pelo telefone 6120. (30506)

HIPODROMO

ALUGA-SE uma casa, à rua Cristovão Jacques n.º 226, com 4 quartos, 2 salas, terraço, grande quintal arborizado, etc. Chaves na rua Dr. José Mariano n.º 456. (30554)

CAMPO GRANDE

ALUGA-SE uma casa recentemente construida, à rua Bisser de Oliveira n.º 244, moderna, com 4 quartos, de esquina, ventilada, com bastante agua, toda montada em lustre, pendente e lampeão de ferro batido externo, com 2 saneamentos, completo e simples. Cr$ 2.000,00. A tratar em C. Carneiro & Cia., à rua do Imperador, 163 — Fone 6270. (30262)

ALUGA-SE à rua Dr. Machado nº 184 — Campo Grande, uma casa confortavel, 4 quartos, 2 salas e mais dependencias, quintal grande arborizado, preço de ocasião. A tratar diariamente, na mesma. Exige-se contrato e fiança de firma comercial idonea. (30579)

CR$ 400,00 — Aluga-se um apartamento coberto de telhas, sito à rua Franklin Tavora, 443, com um quarto, sala unica, cozinha, aparelho, luz e cacimba. Entra-se oitão do Cine Eden — 3.ª transversal. A tratar no mesmo. (30378)

AGUA FRIA

ALUGA-SE uma casa sita à rua da Regeneração n.º 71, com 2 salas, 2 quartos, agua encanada, luz, etc. A tratar à Avenida Beberibe n.º 2360. (30424)

VEJA Que Oportunidade! Vende-se na Estrada Velha de Agua Fria, proximo à rua São Bento, duas casas conjugadas, com terreno de esquina, medindo 24 metros de frente por 34 metros de fundo. Alugadas por 1.000,00 cada uma, estando desocupadas até o dia 20. Preço Cr$ 180.000,00. A tratar com Augusto dos Santos, na Av. Dantas Barreto, 52. (30348)

FUNDÃO

ALUGA-SE uma casa de alvenaria, no Fundão, com agua e luz, 3 quartos, cozinha, banheiro e garage para carro, por Cr$ 1.000,00. A tratar no Edif. Duarte Coelho — sala 1307 — Bloco C, nos dias uteis, das 7 às 9 da manhã. (30516)

CAJUEIRO

ALUGA-SE Cr$ 1.300,00, casa, local magnifico, agua e luz. Contrato de um ano. Tratar pela manhã, à rua da União, 217, com Oséas, ou Alegria, 816 — Fundão. (30446)

BEBERIBE

ALUGA-SE uma otima casa, tipo chalet, com sitio, 3 quartos, com oitões livres, alpendre, etc., à Avenida Beberibe, 3787 (Porto da Madeira), muita condução. Chaves junto. A tratar à rua Esmeraldino Bandeira n.º 63 — Armazem Oliveira — fone 28.226 — Aflitos. (30538)

CASA — Vende-se uma de alvenaria, com terreno proprio, todo murado e arborizado, com 2 salas, 3 quartos, cozinha, terraço e WC, oitões livres, sita à Travessa Tomaz Comber, 23 — Beberibe, a 10 metros da avenida principal. A tratar na mesma. Preço Cr$ 100.000,00. (30157)

VENDE-SE uma casa recentemente construida, otimo acabamento, ainda não habitada, na Linha do Tiro, em Beberibe, com os seguintes comodos: 3 quartos internos, sala unica, cozinha, copa, terraço e gabinete sanitario. Terreno proprio, com duas frentes, sendo uma com 82 e a outra com 15 metros, com agua corrente. Presta-se o terreno para um vacaria ou garage de onibus. Preço Cr$ ..... 230.000,00. A tratar com Assunção — fone 6511. Chaves na venda junto à ponte. (272)

ROSARINHO

ALUGA-SE à Avenida Norte n.º 3360 — casa confortavel, ainda não ocupada, para familia. A tratar na rua Duque de Caxias n.º 316 — Casa Esperança, com Brandão. (30567)

TAMARINEIRA

ALUGA-SE um apartamento, à rua Gildo Neto n.º 2175 — Tamarineira. Vende-se uma sala de jantar. Motivo viagem. A tratar na rua João Coroado, 20 — Boa Vista. (30398)

VENDO uma casa à Av. Norte, por trás da Vila dos Comerciarios. Excelente local. Preço .. 130.000,00, 2 quartos, terreno proprio, salas, jardim, com João Silva — Imperatriz, 28 — Galeria. (264)

AFLITOS

AFLITOS — Aluga-se a casa n.º 55, à rua do Futuro, com duas salas, três quartos internos, banheiro completo com aquecedor, cozinha, terraço e dependencias completas para empregados. Chaves na mesma rua n.º 85. Tratar à rua da União, 293 — Fone 2371. (30303)

CASA nova, aluga-se uma na rua Abelardo n.º 54, com 3 quartos, 2 salas, banheiro, cozinha e terraço. A tratar na rua do Futuro n.º 398 — Aflitos — diariamente. (30371)

VERDADEIRA pechincha: vendo uma casa, na Av. Rosa e Silva, 2 salas, quintal grande, 2 quartos, 150.000,00, com João Silva — Imperatriz, 28 — Galeria. (264)

VENDE-SE por Cr$ 800.000,00, confortavel residencia terrea, nos Aflitos. Ver e tratar à rua Barão de Contendas, 57, em frente ao Clube Nautico. (30524)

CASA AMARELA

ALUGA-SE otima residencia, com cinco quartos internos, um externo, quatro salas, copa, cozinha com fogão a gás, dois banheiros internos, sendo um completo com aquecedor, garage, sanitario externo, cofre embutido, terraços, quintal arborizado, sita à Estrada do Arraial, 3783 — Casa Amarela. A tratar à rua Floriano Peixoto n.º 475 — 1.º andar. (30403)

ALUGO casa moderna, perto da feira, com 3 quartos, sala unica, terraço, lavandaria, quintal, jardim, etc. A tratar com Hieda, à rua da Imperatriz n.º 28 — Galeria. Cr$ 1.300,00. (264)

ALUGA-SE na rua da Harmonia, 34, casa com quatro quartos, agua e luz. Aluguel Cr$ 1.200,00. Chaves na rua Padre Lemos, 191. (30361)

ALUGA-SE a casa de construção recente sita à rua Dr. Antonio de Castro n.º 216 — Casa Amarela, recuada, com oitões livres e grande quintal arborizado, 3 quartos internos, saneamento completo, 3 terraços, sendo um fechado, sala de jantar, saneamento externo, quarto de empregados e garage. A tratar na rua Altinho, 50 — Madalena, entrada pelo antigo Beco da Fabrica. (30437)

ALUGA-SE ou vende-se uma casa na rua 22 de Outubro, 57 — Vasco da Gama (atras do SESI). Agua encanada, luz, 3 quartos, 2 salas, terraço, etc. Em pintura, aberta de dia. Tratar com Lacerda à rua Floriano Peixoto, 505 — 1.º. (30496)

ALUGA-SE a casa n.º 188, à rua Alfredo Gama, entrada na transversal a Padre Lemos, junto ao n.º 721. Casa Amarela, com sala unica, 2 quartos, cozinha, WC, lavandaria e um oitão livre. Tratar à rua Diario de Pernambuco, 90 — 1.º, com Freitas. Aluguel Cr$ 900,00. Fiador idoneo. (256)

CASA Nova — Vende-se uma de dois pavimentos, ainda não habitados, no melhor local de Casa Amarela. Base Cr$ 500.000,00, com 60% financiado, em 18 anos. Tratar com Bezerra — Edif. Sulacap — sala 118 — 1.º — Fone 7396. (30413)

VENDE-SE otima residencia, com 5 quartos internos, 2 salas, 2 banheiros e grande cozinha, com balcão em azulejos, magnifico terraço de frente e lateral, bom quintal, jardim, oitões livres, entrada e galpão para automovel. Ver e tratar à rua Vasco da Gama, 555, preço Cr$ 135.000,00, entrega imediata. Garanto Cr$ 1.300,00 de aluguel. Onibus na porta. (30383)

VENDE-SE importante residencia, semi-nova, edificada em terreno de 24x65, arborizado, recuada 8 metros, com os seguintes comodos: 3 aprazíveis terraços, 5 grandes quartos internos, com guarda-roupa embutido, grande sala para refeições e sala de estar, copa e cozinha modernas, boa dispensa com pratileiras, toda revestida em azulejo, 3 saneamentos, sendo um completo, 2 quartos externos, garage, lavandaria, galinheiro, etc. Preço Cr$ 900.000,00. Negocio sem intermediario. Tratar na mesma, à rua Conselheiro Nabuco, 338 (antiga S. João). (30380)

CASA FORTE

ALUGA-SE à familia de fino trato, confortavel casa nova, local aprazivel, dois pavimentos, situada à Avenida 17 de Agosto n.º 232 — Parnamirim, com os seguintes comodos: dois terraços sendo um fechado com gradil, duas salas, quatro otimos quartos, grande copa e cozinha, com armarios, dois banheiros completos, dispensa, garage, lavandaria, dois quartos e banheiro para criados. Tratar na mesma. (30486)

VENDE-SE uma casa de dois pavimentos, à rua Andrade Bezerra n.º 82, Jardim Sulacap, Parnamirim, com os seguintes comodos: andar superior, 3 quartos espaçosos, gabinete sanitario completo e grande hall; andar terreo, 2 salas, 2 quartos, sendo um interno, gabinete sanitario completo (interno), outro para empregados, copa, cozinha, garage e terraços. Tratar no Edificio Seguradora, 8.º andar, sala 812, fone 7029, das 16 às 18 horas. (30553)

APIPUCOS

CASA em Apipucos — Vende-se maravilhosa casa situada em Apipucos — rua de Apipucos, 628 — o melhor clima de Recife. Construção modernissima, num terreno de 25x60, de grande beleza e esmeradissimo acabamento. Considerada uma das mais belas e modernas casas do Recife. Garage subterranea e grande gramado na frente. Vista maravilhosa. Tratar com Mario — Edif. Santo Albino — sala 920. (30365)

OLINDA

ALUGA-SE uma casa à rua José Augusto da Silva Braga, Olinda, Bairro Novo, toda murada, com os seguintes comodos: três quartos, sendo dois internos e um externo, um terraço, uma sala de estar, cozinha, copa, banheiro e uma dispensa. A tratar com Severino de Souza, à rua Duque de Caxias, 324, ou à rua Manoel Caetano, 74, no Derby. Preço Cr$ 1.200,00. (30401)

ALUGA-SE palacete moderno, com telefone, à rua São Bento — Olinda. Tratar Barão Vitoria, 325 — frente da Estação Central. (30531)

ALUGA-SE em Olinda, casa, com 4 quartos, 3 grandes salas, sendo uma delas, independente, servindo perfeitamente para atelier de costuras, manicure, cabeleireira, etc. Condução à porta, lado da sombra, ventilada, proximidades da praia do Carmo. Aluguel Cr$ ... 1.000,00. Ver na rua de S. Bento n.º 239. Tratar: rua do Sol, 290 — Olinda. (30346)

CASA à Venda — Otima oportunidade, por motivo que se explicará ao interessado, vende-se otima casa em Olinda, Bairro Novo, no melhor local da cidade. Preço: Cr$ 650.000,00, sendo Cr$ 240.000,00 pelo Instituto, para pagamento em 15 anos; Cr$ .... 250.000,00 à vista; e o restante a ajustar. Cartas para a Caixa deste jornal, dirigidas a Inaldo. (30559)

OLINDA — Vende-se uma otima casa, sita à rua D. Pedro Roeser n.º 31 — Olinda. A tratar na rua Gervasio Pires n.º 804. (30515)

RIO Doce — Aluga-se uma casa em Rio Doce, mobiliada, com agua e saneamento. A tratar: Av. Visconde de Suassuna, 704 — Telefone 3321. (30415)

RIO Doce — Grande Oportunidade — Transfere-se o contrato de promessa de venda de um lote, no melhor trecho da praia, frente para o nascente, a 80 metros do mar 10x25, com confortavel casa de madeira, alpendre de 3,50x6,00 metros, construção resistente, propria para praia, com banheiro e WC independentes, condições: Cr$ ..... 30.000,00 à vista e 36 prestações mensais de Cr$ 850,00. E' baratissimo! Aproveite a oportunidade. A tratar com Torres, à rua Riachuelo 267. (30477)

VENDE-SE uma casa, à rua do Bom Sucesso 108 em Olinda — tratar com o Sr. Zito, no escritorio de Renda, Priori & Cia à rua da Aurora, 1313. (280)

VENDEM-SE duas magnificas casas, no Bairro Novo, Olinda, respectivamente à Praça Vitorino Regueira e rua Candido Pessoa, otimo acabamento, quatro quartos, sendo um externo, amplos terraços, garage, dois sanitarios, etc. por preço de ocasião. Tratar com Fernando Luis, na Tesouraria da Avenida do Instituto dos Industriarios, à rua do Riachuelo. (30471)

PINA E BOA VIAGEM

ALUGA-SE 1.º andar, da casa sita à Estrada de Boa Viagem n.º 157, junto da estação da Rede Ferroviaria. Muita agua e otimas acomodações. A tratar na mesma. (30310)

ALUGAM-SE casas: Boa Viagem, Cruz Cabugá, Espinheiro. Tratar: rua Mariz e Barros, 328 — 3.º andar — fone 9004. (30572)

ALUGAM-SE quartos entre Pina e Boa Viagem. Edificio novo, preços modicos. Tratar: Barão da Vitoria, 325 — frente Estação Central. (30532)

ALUGA-SE uma confortavel residencia, à familia de fino trato à Av. Conselheiro Aguiar n.º 2034 3.º Jardim, com os seguintes comodos: 2 grandes terraços, 2 salas, 7 quartos, 3 saneamentos, copa, cozinha, dispensa, garage, lavandaria, dependencia de empregado, construida dentro de 4 lotes, plantação de coqueiros anões, a tratar na mesma rua no n.º 2132. (29933)

BOA Viagem — Alugam-se apartamentos, à rua dos Navegantes n.º 783. Tratar: Cais de Santa Rita, 284 — telefone 7605. (88)

CASAS em Boa Viagem — Vendem-se duas, à rua Carlos Pereira Falcão ns. 184 e 194, proximo a casa navio, recem construidas, com 3 quartos, sala, terraço, cozinha, 2 sanitarios, dependencia de empregada, garage, terreno proprio, etc. Preço Cr$ 400.000,00. Pagamento a combinar. Imobiliaria Vera Cruz — Edificio Banco Auxiliar do Comercio — salas 21-22 — Fone 7899. (275)

CASA no Pina — Na Rua Vicencia n.º 87 (ao lado do Edificio Oceania), com 3 quartos, garage, quarto p/ empregada, pintura nova, por Cr$ 2.000,00 mensais. Contrato de um ano e carta de fiança. Tratar à Av. Marquês de Olinda, 245. (30473)

NEGOCIO da China em Boa Viagem! Financiada para pagamento em modicas prestações, pelo prazo de 18 anos, vende-se por motivo de mudança, fina residencia, mobiliada, com 4 quartos, 2 salas e demais dependencias. Terreno 15x30. Transfere-se contrato. Negocio urgente. A' vista ou com facilidades no pagamento. Ver e tratar à rua Maria Carolina, 318, conjunto residencial Lar Brasileiro. (30546)

PERMUTA-SE — Uma casa à rua Capitão Rebelinho, 512, com uma sala, três quartos, cozinha, banheiro e dois pequenos terraços, a 200 metros da praia, por outra identica na cidade ou arrabalde perto, até Cr$ 1.200,00. (30250)

IBURA

VENDE-SE uma casa com dois quartos, sala e terraço com um pequeno salão comercial, na Av. Dois Rios n.º 1109, no Ibura. A tratar na rua da Matriz n.º 121 — Boa Vista. (30338)

DIVERSOS LOCAIS

ALUGA-SE casa nova ainda não habitada, dois pavimentos. Preço Cr$ 2.600,00. Rua dos Chavantes, 214 — perto da feira e do terminal do onibus. Tratar fone 2400. (30161)

COMPRAM-SE engenhos ou propriedades que tenha matas, com madeira de lei. Informações à rua Floriano Peixoto, 155 — 1º — sala 12 — das 14 às 16 horas. (30311)

CASA na praia de Venda Grande — Aluga-se uma, a familia de tratamento, logo depois do Club Snipe, numero 300, na beira-mar, com grande quintal murado e arborizado, com motor para fornecimento de energia eletrica, com moveis, quatro quartos, salas, terraços, dois sanitarios, garage, aluguel total Cr$ 5.000,00. Ocupação minima de três meses. Tratar com Teixeira, à rua João Coimbra n.º 242 — Madalena. Poderá ser vista no domingo pela manhã. Fone 9479 ou 9074. (30574)

GRANJAS — Vendemos, grandes e pequenas áreas, na vizinha cidade de Moreno, com planos perenes, otimas terras, casas de moradores, bananeirais, etc. Pagamento em 60 meses. Edificio Seguradora — sala 804. (30317)

PRECISA-SE alugar uma casa na Encruzilhada, Espinheiro, Estrada de Belém e adjacencias, com os seguintes comodos: 3 quartos internos e 1 externo, sala de jantar, terraços, 2 sanitarios e um pequeno quintal. Paga-se até Cr$ 1.800,00. Dá-se fiança idonea. A tratar com Fragoso, na Av. Marquês de Olinda n.º 151 ou pelos fones 9058 e 9785 ou na rua Eduardo Wanderley n.º 60 — Encruzilhada. (224)

TERRENOS

AREA para industria — Vende-se em Campo Grande, uma magnifica quadra, constituida por 18 lotes, com otimo aproveitamento para industrias, com 7.150 m2 (55x130mts.), a 350 metros do circular de Campo Grande, terreno plano, abastecido de agua e luz, inteiramente limpo. Tratar na rua da Imperatriz n.º 291 — Loja. (30277)

BARATISSIMO — Carpina: vende-se granja, bem localizada, 3 1/2 hectares de varzes, cercada com arame e avelos, casa, fruteiras, frutificando. Cr$ 60.000,00. Penha, 38 — domingos: São Miguel, 923 — Olinda. (30276)

COMPRE seu terreno e pague em 60 meses. Grandes vendas de lotes na Cidade Universitaria, Venda Grande, Bairro das Graças junto ao Departamento de Caça e Pesca do Nautico, sitios e lotes em Aguas Compridas, Estrada São Benedito, Peixinhos e defronte do Internacional. Lotes a partir de C$ 9.000,00 de 12x30. Organização Farrapeira — Edificio Santo Albino — sala 924 — Fone 7253 — das 8 às 12, falar com Djalma. (158)

GRANJAS — Pechincha 12.000,00 o hectare, cortadas de rios, em Monjope, a 24 quilometros pavimentados do Recife. Negocio direto com H. Constantino — 7 de Setembro, 167, apto. 1, fone 2207. Das 10 às 12 e das 16 às 18 horas. (30512)

GRANJA em Carpina — Vende-se 7 hectares, otima casa, estabulo, casa p/ empregado, etc. Outra menor Cr$ 90.000,00. Melhores detalhes: Av. Caxangá, 3262. (30542)

GALPAO e terreno para instalação de uma Serraria. Vende-se à Avenida Beberibe, junto ao numero 637, um terreno com 7,00 de frente por 40 e 50 de fundos com um galpão de 13mts., por 7,00, coberto com telhas francesas e proprio para instalação de uma serraria. Preço 110.000,00, sendo: 70.000,00 à vista e saldo em 6 meses. A tratar com o Dr. Milton Motta Maranhão, à rua do Imperador n.º 200 — 1.º (30520)

JARDIM Quitandinha — Socorro — Terreno a longo prazo em prestações de Cr$ 150,00 e ..... 200,00 mensais. Aproveitem a oportunidade. Bastante transporte (trem

LOTES — Aproveitem este fim de ano, fazendo uma boa compra, adquira lotes a prazo nestes locais. Afogados, com agua, luz, transporte, local já habitado, prestações desde 300,00. Bongi via Cordeiro, paralela Avenida General San Martim, perto da Estação Hidro-Eletrica, prestações desde Cr$ 480,00; Boa Viagem, com agua, luz, transporte, otima valorização, 60 prestações, Edificio Seguradora — sala 803, com Otacilio. (30307)

LOTES — 10.000,00 a 13.000,00 com ou sem entrada, 60 prestações desde 150,00, perto da feira, igreja, onibus, cinema, lotação trem, etc. Pode construir imediatamente, restam poucos lotes. Barão Lucena, 166 — Jaboatão, vendas mesmo aos domingos. (29420)

NA praia, trocam-se 2 lotes por automovel. Tratar: Seguradora — sala 116. (30370)

TERRENO — Boa Viagem — Vendem-se magnificos lotes, frente para o mar, medindo 15x45 — 20x38 — 15x40 e 15x40. A tratar com o corretor Vanildo Antunes — Rua da Moeda, 63. (180)

TERRENOS — Na Avenida Norte em Nova Descoberta e em Socorro, a partir de Cr$ 150,00 por mês, sem entrada e sem juros. Este é o melhor presente de Natal e Ano Bom que você poderá dar à sua familia. Venha urgente comprar o seu terreno, no Edificio Vieira da Cunha, 3.º andar, sala 312 (rua da Detenção, 83). (476)

TERRENOS — Vendem-se dois lotes de terrenos, medindo cada 15x30, junto ao Departamento de Caça e Pesca do Nautico, preço de ocasião, de 3 anos passados. Tratar com Simões, à rua da Palma 533 — Fone 6736. (30275)

TERRENO em Boa Viagem — Vende-se um terreno de esquina, no Jardim Atlantico, altura Colegio Nobrega, junto da Aeronautica, frente para nascente, rua já pavimentada, 300 metros da praia, medindo 17,80mts. de frente por 28mts. de fundo, Cr$ 25.000,00 à vista, restante em 30 prestações mensais de Cr$ 1.000,00. Tratar com Werner, Edif. Almare, Sobreloja. (30149)

TERRENO em Olinda — Vende-se na Av. Candido Pessoa, entre duas casas no Bairro Novo, no terminal da Autoviaria, um otimo lote de 12x30, lado nascente. Tratar com Silvio, na Agencia do Correio, na rua do Aragão n.º 37. (30434)

TERRENO em Boa Viagem — Vende-se em otimo local, perto da praia, medindo 23x44, por preço excepcional. Informações com o Sr. A. 54, Edificio Sulacap, sala 810. (30350)

TERRENO à beira-mar — Vende-se um terreno na praia de Boa Viagem, medindo 15x45, todo murado, servido por calçamento. Negocio urgente. Tratar com Roy, no Edif. Insimar, sala 107, ou pelo telefone 6318. (30405)

TERRENO no aprazivel e saudavel bairro de Parnamirim, na rua Ferreira Lopes, vende-se otimo terreno medindo 16 por 50 metros, proprio para residencia de luxo ou predio de apartamentos. Tratar com Paul Perth, à Av. Marquês de Olinda, 85 — 2.º andar (Edificio do Banco do Canadá), ou à Travessa Municipal, 70 — Olinda. (30485)

TERRENO no Derby — Vende-se um, com 20 metros de frente por 30 de fundo, esquina, preço de ocasião. Tratar: Imobiliaria Real — Rua Nova, 306 — 2.º andar, fone 6166. (30301)

TERRENO — Vende-se um, com 25 hectares, com duas nascentes dágua, em Beberibe dividindo com a propriedade "Dois Unidos". A tratar com Assunção, fone 6511. (272)

VENDE-SE otimo terreno, de 10 mts por 35 mts de fundo denominado lote n.º 4, à rua Ernesto Paula Santos, em Boa Viagem, fazendo à Avenida Beira-Mar n.º 4090: com vista para o mar. Trata-se pelo telefone nº 7591, no edificio Sulacap, sexto andar, sala 616. (170)

VENDEM-SE os lotes 512 e 513, do Jardim São Paulo, medindo cada 12x30 mts, situados na rua 25, transversal da rua 10, que está sendo calçada e proximos do jardim e igreja em construção. Tratar com Paulino — Fone 7238. (28659)

VENDE-SE no Cordeiro, na Avenida Caxangá, um terreno medindo 15x30 metros, de esquina. A tratar pelo telefone 6536, com Alvaro. (30031)

VENDE-SE um terreno no Bairro Novo, Olinda, à rua João Ribeiro, proximo à praia. Cr$ ..... 40.000,00 à vista, ou Cr$ 50.000,00 à prestação. Negocio urgente, tratar com Renovato, à Praça do Varadouro, junto à Farmacia ... em Olinda. (30321)

VENDE-SE um terreno no lugar denominado "Kasado" de Bezerros, com 200 quadros de terra, contendo uma casa de farenda, duas casas de moradores, 2 cocheiras, um açude, dois barreiros, três vazantes de capim, com 3 cercados para criação de gado, cercado de arame farpado e avelos, um plantio de 5 quadros de palmatoria, distante da cidade de Bezerros 2 quilometros. O proprietario vende com 18 vacas leiteiras e gado de solta e ainda um rebanho de 30 cabeças de ovelhas. Fica proximo à estrada que liga Bezerros à Camocim, a tratar com a Viuva Felipe Nery, com firma estabelecida na cidade dos Bezerros. (30482)

VENDE-SE um terreno em Piedade, por trás do Sinal. A tratar com Renato, na Otica Americana — Rua Nova n.º 336 — 1.º andar. (30569)

VENDE-SE barato um lote, no Bairro Novo, Olinda, 100 metros da praia. Facilitando-se parte, local com agua e luz, uma parte murado, mais informações com Salatiel na Mercearia do circular ou Edificio Antonio Barbosa, sala 306. (30562)

VENDE-SE um terreno de 12x30, a tratar na rua Dr. Machado, 349, Industria Otacio Machado — Campo Grande. (30537)

NEGOCIOS A VENDA

CARPINA — Negocio à venda — Vende-se uma padaria e mercearia, na Avenida Joaquim Nabuco ns. 68 e 72 (patio da feira). O melhor ponto da cidade. O motivo da venda é achar-se doente o proprietario. Tratar com Severino Pereira de Morais Coutinho, no endereço acima. (30523)

EXCELENTE emprego de capital: Vende-se a Pensão São Marcos, com capacidade para hospedar 30 pessoas, com telefone, otimo rendimento, procure Antonio na mesma. Endereço: rua Dr. José Mariano n.º 132 — Boa Vista, que informará outros detalhes. (30551)

(Conclue na 14.ª pagina)

PEQUENOS ANUNCIOS

(Conclusão da 13.ª pag.)

PONTO Comercial — Passa-se o contrato de um otimo ponto na Praça Maciel Pinheiro, constando de um grande salão, primeiro e segundo andares, prestando-se para qualquer ramo de negocio. Tratar com o sr. José de Barros, à Praça Maciel Pinheiro n.º 354, diariamente. (68)

PEQUENO Ponto — Passa-se um, na Avenida Guararapes. Informações na Portaria do Edificio Arnaldo Bastos. (30454)

PENSÃO no centro — Atenção, vende-se uma, com um pavimento ou dois terreos e primeiro andar, edificio limpo, elegante, muito ventilado, janelas nos comodos, com moveis, refrigerador, quase todos os comodos ocupados, tem freguezia de diaristas, refeições e dormidas. Tratar com o Sr. Luiz, à Praça da Independencia, 37 — 1.º. (30466)

URGENTE! Vende-se barato, um balcão, prateleiras e fiteiros. Tratar com Minervo, na Vila Cruz Cabugá, à rua Sinhá Menezes n.º 204 (parte posterior). (30456)

VENDE-SE um fabrico de vinagrés e deposito de bebidas, marca Preferida, analizado pelo Departamento de Saude Publica, sob o n.º 4041. A tratar na rua da Demarcação n.º 249 — Estrada da Caixa Dagua — Olinda — Pernambuco, com o sr. Argentino Ferreira da Silva. O motivo da venda é o proprietario achar-se doente

VENDE-SE pequena mercearia, com pequeno estoque de mercadorias, os moveis e utensilios, baratissimos. A casa tem comodos para familia, agua e luz. Rua Falcão Lacerda, 669, Tegipió. A tratar na mesma. (29870)

VENDE-SE a Sorveteria com fabrico de picolé e especiaria, à rua do Sol n.º 15 — Olinda. A tratar na mesma, das 7 às 11 horas, com seu proprietario. (30382)

VENDE-SE ou troca-se por automovel, o ponto de uma bomba de gasolina. A tratar à rua Cotunguba, 63 — Estrada dos Remedios — Afogados. (30392)

VENDE-SE uma otima pensão, negocio direto com o proprietario, à rua da Saudade, 299 — diariamente. (30453)

VENDE-SE urgente baratissimo, um pequeno negocio, estivas, mais serve para outros ramos, ponto o melhor do local. A tratar no Mercado da Madalena, compartimento 110 ou no 32. (30569)

EMPREGOS COMERCIAIS

AVISO — Precisa-se de uma moça de menor que saiba escrever a maquina, para serviços de escritorio, de preferencia que resida no centro. Procurar Sr. Caricio, à rua da Imperatriz, 211 — 1.º. (30271)

AUXILIARES — Importante firma comercial desta praça, necessita de moças que tenham conhecimentos de serviços auxiliares de escritorio, como sejam: C/Correntes, datilografia, estenografia, etc. As interessadas queiram se apresentar à rua do Imperador, 457.

COSTUREIRAS — Precisam-se à rua Riachuelo n.º 267. (30518)

CAIXA — Precisa-se de uma, com boa apresentação que possua bastante pratica e seja datilografa. Apresentar-se das 8 às 9 e 14 às 15, na Avenida Marquês de Olinda n.º 296 — 3.º andar (junto da Farmacia Conceição), entrada pela parte posterior. (30541)

EMPREGOS — Para escritorio, caixa, balcão e outros cargos, precisam-se de candidatos. Edificio Santo Albino, sala 629 — 6.º andar. (30381)

EMPREGADO — Precisa-se de um empregado que tenha de 30 a 40 anos de idade e que apresente referencias de conduta ou folha corrida da policia, para serviço de vigia. A tratar na rua José de Alencar n.º 447. (30402)

ENFERMEIRA — Precisa-se de uma competente e pratica para cuidar de uma criança de fino trato de poucos meses. Rua do Sossego, 316. (30502)

FATURISTA-Correspondente — Precisa-se de um com pratica de serviços gerais de escritorio para uma antiga firma industrial, que seja datilografo perfeito, entre 25 e 30 anos de idade. Escrever do proprio punho para "Eduardo", posta restante deste jornal, indicando fontes de referencias e ordenado pretendido, etc. (234)

FATURISTA — Importante firma do sul, necessita urgente de um faturista habilitado e desejoso de progredir. Favor escrever para Arnodomus na posta restante deste jornal. (30364)

MOÇA para letreiro de esmaltação — Precisamos com bastante pratica. Ru ada Imperatriz, 265. (248)

PRECISA-SE de uma manicure. A tratar na rua de São Pedro n.º 141 — Mangueira.

PRECISO alugar um quarto com janela, em casa de familia de bons costumes, mesmo modesta. Exijo: beira-mar ou perto, que não tenha rapazes, entre Farol e Rio Tapado. Cartas para Praia, neste jornal. (30506)

VENDEDORAS — Precisa-se com pratica de vendas no ramo de máquinas de costura. Ordenado de acôrdo com a capacidade da candidata. Tratar à rua do Rangel n.º 254. (237)

VENDEDOR — Precisa-se para o ramo de bebidas. Tratar à rua das Calçadas, 252 — das 15 às 17 horas. (30586)

EMPREGOS DOMESTICOS

AMAS — Precisam-se de uma para cozinha e outra para arrumação, em casa de três pessoas, na rua Conde da Boa Vista n.º 1190. (30514)

COZINHEIRA — Precisa que conheça bem seu serviço, seja limpa, preferencia durma no emprego. Paga-se bem. Imperial, 2018. (30407)

COPEIRA — Precisa-se de uma, que tenha pratica do serviço, à Avenida Rosa e Silva n.º 403. (30583)

COZINHEIRA — Precisa-se de uma boa cozinheira, pagando-se bem ordenado. Tratar à Avenida Beira-Mar n.º 1682 — Boa Viagem. (30487)

COPEIRA-Arrumadeira — Familia no interior precisa de uma. Apresentar referencias. Paga-se bem. A tratar à rua Pedro Afonso, 62 (transversal à Avenida Cruz Cabugá). (30073)

COZINHEIRA — Precisa-se de uma asseiada, que durma no emprego, à rua Riachuelo, 669 — Boa Vista. Ordenado Cr$ 200,00, mais gratificações conforme as atividades. (30269)

COZINHEIRA — Precisa-se de uma competente cozinheira de forno e fogão para casa de pequena familia. Paga-se bem. Tratar à Av. Visconde de Suassuna n.º 141 (esquina da rua Gervasio Pires). (138)

COZINHEIRA — Precisa-se de uma que conheça bem o seu serviço, tenha conduta e durma no emprego, à rua Barão de São Borja n.º 65 — Boa Vista. (30493)

DOMESTICO — Precisa-se de um, maior de 18 anos, branco, asseiado, obediente, sadio que saiba ler e escrever e que possa viajar para o Rio. Tratar à rua São Salvador, 161 — Espinheiro. (30543)

EMPREGADA — Precisa-se de uma competente. Travessa do Gonçalves, 66 — Rua do Lima — Santo Amaro. (30462)

EMPREGADO — Precisa-se de um menino até 15 anos, para serviço domestico, na rua do Riachuelo, 755. (30490)

GOVERNANTA — Familia de fino trato, residente em Boa Viagem, necessita de uma governanta que possua comprovada idoneidade. Paga-se bom ordenado. Tratar no Edificio Antonio Barbosa, sala 614. (30437)

LAVADEIRA — Precisa-se de uma, limpa, competente, que traga referencias. Paga-se bem. Av. 17 de Agosto, 30 — Parnamirim — Jardim Sulacap. (30463)

LAVADEIRA — Precisa-se de uma para casa de 4 pessoas e que durma no aluguel. Exigem-se referencias. Av. Rosa e Silva, 1809. (30560)

AUTOMOVEIS

AUTOMOVEL — Compramos vendemos trocamos e facilitamos — rua do Concordia 133-139 — Recife. (311)

AUTOMOVEL — Não se preocupe em vender ou trocar seu automovel ou caminhão, procure no mesmo Galvão, à rua Imperial, 1032, fone 6788, que se encarrega de vender ou trocar com rapidez. (30181)

AUTOMOVEL — Vende-se um Opel Kapitan 1939, com taximetro, praça do Art Palacio, rodagem e pitura novas, oleo 40, com Ivan, Vigario Tenorio, 205, ou na praça acima. Cr$ 50.000,00. (30508)

AUTOMOVEIS — Visite a exposição de automoveis usados. Compra-se, vende-se e facilita-se para informações J. Ramos — Rua da Concordia, 286.

AMORTECEDORES Dupla Ação, recarregaveis, recondicionaveis, para Citroen, Jeep, Studebaker. Preço: Cr$ 1.190,00. Pistões Citroen, sob medida, jogos com pinos — Cr$ 1.300,00. Bobina Alfa francesa, garantida por cinco anos. Receberam: Alves Costa & Cia. — Rua das Ninfas, 275 — Recife.

BARATA Chevrolet 1940, máquina Standard reparada, rodagem, pintura e forro semi-novos. Ver e tratar à rua Vasco da Gama, 555, em Casa Amarela. (30383)

CALOTAS Citroen — Vendem-se três calotas Citroen, originais e perfeitas. Tratar com Azevedo, à rua Bispo Cardoso Aires, 101 — Boa Vista. (30519)

CAMINHONETE Ford 34 — Vende-se uma, urgente por apenas 16.000,00, com carrosserie aberta de madeira. Tratar: rua da Regeneração, 272 — Agua Fria. (30547)

FORD 40 — Standard, em bom estado, com taxi, faixa branca, oleo 40, vende-se. Praça da Encruzilhada, com Cornelio, fone 23222. (30505)

LOTAÇÃO — Vende-se uma Ford F-1, do ano 1951, matriculada no presente exercicio, trafegando na linha de Olinda. Ver e tratar diariamente no Posto Rex, com o Sr. Leão. (30423)

RENAULT Juvaquatre — Por motivo de viagem, vende-se um, em estado de novo, por Cr$ ..... 40.000,00. A tratar na rua Nova, 163, com Abimael. (30480)

RENAULT 1948 — Vende-se um, em bom estado de conservação, maquina nova, etc. Preço Cr$ ... 45.000,00. Ver na Avenida Marquês de Olinda, 175, parte posterior. (30447)

URGENTE — Vende-se por motivo de viagem, uma caminhonete Renault, modelo 1948, tipo Furgonete, prestando-se bem para pequenas industrias. Preço Cr$ 43.000,00. A tratar com Braz Luiz da Silva — Rua Cambôa do Carmo n.º 99 — 1.º (30495)

VENDEM-SE: "Oscar", vende ou troca um Pontiac 52; um Nash 52; um Opel Capitan 52; um Ford 40, bem conservado, com faixa branca, novos. Avenida Rui Barbosa, esquina da rua das Graças. (30526)

VENDA ou troque o seu automovel por intermedio de "Oscar". Organização de Serviço e Comercio de Automoveis e Representações à Avenida Rui Barbosa, esquina da rua das Graças. (30526)

VENDEM-SE: "Oscar", vende ou troca, facilitando o pagamento: uma caminhonete Ford F1-51; uma caminhonete Ford F1-49; uma caminhonete Willys 51, dois cardans. Avenida Rui Barbosa, esquina da rua das Graças. (30525)

BICICLETAS

BICICLETA para crianças de 6 a 10 anos, semi-nova. Vende-se 2.000,00. Tratar à rua do Sossego 445. (30267)

CAMINHÕES

VENDE-SE um onibus e uma otima maquina de solda autogenia, quase de graça, motivo viagem. Tratar no circular de Beberibe n.º 4620. (30342)

MOVEIS NOVOS E USADOS

AS Pessoas de Fino Gosto — Vende-se mobiliarios finos de casal, sala de jantar, escritorio, enceradeira eletrica, aspirador, maquina de escrever, maquina de costura, carpetes, pratas portuguesas, duas ricas cegonhas em bronze para hall, louças e guarnições finissimas que compõem um apartamento mobiliado, com fino gosto. A tratar com Guimarães, no Restaurante Lero Lero — Rua Matias de Albuquerque, 290. (185)

E Baratissimo — Vende-se um radio RCA Victor, mundial, e 4 faixas de ondas, em estado de novo. Pelo preço unico Cr$ .... 1.600,00. Tratar na rua Imperial, 624. (30464)

MOVEIS Usados — Compram-se pelos melhores preços. A tratar com Azevedo à rua da Concordia 78 ou pelo fone 409...

MOVEIS Usados — Compram-se moveis usados de toda especie, maquinas de costura, utensilios domesticos, etc. Pagamento imediato. Falar com Eduardo, pelo fone 2477. (47)

PECHINCHA — Vende-se um quarto de casal, em imbuia maciça, com 7 peças, em estado de novo, por preço bem accessivel, à rua Clovis Bevilaqua n.º 99 — Torre. (30438)

RADIOLA de Luxo — Vende-se com lindo movel, radio faixa mundial Pioneer, pick-up Thorens, CD 43 — o mais completo e de maior fama — automatico, 3 rotações para discos de 7", 10" e 12" e Long-Play. Capacidade para 10 discos, semi-nova. Preço unico: Cr$ 25.000,00. Tratar com Torres, na rua do Riachuelo, 267. (30477)

RADIO e liquidificador — Vende-se 1 radio General Eletric, modelo 54, 3 faixas de onda e 1 liquidificador moderno e de boa marca, em perfeito estado. Ver e tratar à Avenida Manoel Borba n.º 604 — apto. 7, diariamente. Negocio urgente por se tratar de pessoa em transferencia para o sul. (243)

RADIOLA — Vende-se uma radiola marca Semp, nova toda em imbuia maciça, radio de 4 faixas, pick-up automatico Thorens, garantida, preço de ocasião. Tratar com Milton Simões — Rua João de Deus, 37 — Torre ou fone 6786. (30275)

VENDE-SE uma sala de jantar, em perfeito estado, moveis de S. Paulo. Tratar: Hospicio, 382 — 1.º andar.

VENDE-SE uma sala de jantar, buffett, mesa, 6 cadeiras de couro, Cr$ 2.500,00. Rua Dr. Pedro de Assis Rocha, 75 — Bairro Novo — Olinda. (30478)

VENDE-SE — Por qualquer preço, mobilia de quarto de imbuia, tipo antigo com 6 peças, por motivo de viagem. Ver à Av. Olinda n.º 582, junto do Posto São Januario. (30527)

REFRIGERADORES

REFRIGERADOR — Vende-se um em perfeito estado de funcionamento e pintura, com garantia, da marca Kelvinator, de 5 pés. Ver e tratar na rua Visconde de Ouro Preto n.º 141 — Casa Forte. (30427)

REFRIGERADOR — Vende-se ou troca-se por um menor, 1 de 11 pés, Montgumery, semi-novo. Rua 24 de Maio n.º 201 — fundos da igreja do Carmo. (30310)

REFRIGERADOR Philco — 9 pés. Vende-se baratissimo, em perfeito funcionamento. Rua 24 de Maio, 201 — fundos da igreja do Carmo. (30510)

VENDE-SE uma geladeira "GE", de 11 pés, com 2 portas, em perfeito estado. A tratar na rua Padre Bernardino Pessoa n.º 247 — Boa Viagem, depois das 17 horas. (30440)

VENDE-SE um refrigerador americano (Kelvinator). A tratar à rua das Calçadas n.º 126 — São José. (30498)

MAQUINAS

SINGER — Vende-se maquina de costura, com 5 gavetas, moderna, por bom preço. Ver no Cais José Mariano, 114. (30494)

URGENTE — Vende-se uma maquina Elna, portatil, com motor e farol, completamente nova pelo preço Cr$ 6.000,00. Tratar à rua Imperial, 624. (30476)

VENDEM-SE duas maquinas registradoras National, uma semi-nova e outra mais antiga com 6 gavetas, em otimo estado de conservação, otima para casa de grande movimento. Tratar na rua da Matriz, 45. (30388)

VENDEM-SE uma maquina Elna e outra alemã. A tratar à rua do Principe n.º 280. (30444)

PIANOS

PIANOS — Auto-Pianos — Harafinas, etc., consertos em geral, autentico material, inovação a tecnica moderna pelo sistema Leanch Tam pelo ja credenciado profissional Natanael Pessoa à rua Vidal de Negreiros n.º 204 (antigo Patio do Terço) — Fone 6850.

ESCOLAS E CURSOS

CURSOS Dantas Barreto — Português, Matematica, Latim, Francês, Inglês — aulas individuais ou em turmas. Rua Conde da Boa Vista, 100. (28498)

CONCURSO do IAPC — Preparam-se candidatos para o proximo concurso do IAPC. Turmas de dez. Aulas diárias, nos três turnos. Escola Técnica de Comércio do Recife — Riachuelo, 390 — fone 4279. (30585)

ENGLISH — Professor americano. Aulas às 11 até 24 horas. Arthur B. Smith — Edificio Ruth — apto. 301 — Travessa do Veras (Praça Maciel Pinheiro). (28446)

ENGLISH — Professor americano. Aulas às 11 até 24 horas. Arthur B. Smith — Edificio Ruth — apto. 301 — Travessa do Veras (Praça Maciel Pinheiro). (30410)

O melhor passaporte para os bons empregos e um diploma da Escolha Remington. Faça imediatamente sua inscrição em nossas aulas de Datilografia — Taquigrafia — Correspondencia Comercial e inglês. Escola Remington — Rua Nova 230 — 1.º — Recife (Não tem filial). Diretora: Crysolitha Bittencourt. (539)

VESTIBULAR de Direito — Curso intensivo de férias. Aulas diárias, nos três turnos. Turmas de dez alunos. Escola Técnica de Comércio do Recife — Riachuelo, 369 — fone 4279. (30585)

DIVERSOS

AOS Pobres — Consultas aos melhores medicos e medicos especialistas na cidade, a Cr$ 50,00. Radiografias. Exames de Sangue, Fezes, Urina e outros, a preços populares. Extração de dente, sem dôr, Cr$ 25,00. Obturações, Cr$. 25,00. Serviço Bandeirante — Edificio Trianon — 4.º andar — sala 401, desde 8 horas da manhã. (29636)

ATENÇÃO — Para comprar ou vender seus imóveis procure a Imobiliária Vera Cruz — Edificio Banco Auxiliar do Comercio — salas 21-22 — Fone 7899. (275)

ACORDEON Scandalli — Modelo 1954, vende-se um novo, de côr vermelha, com 80 baixos, 5 registros e 4 abatadores. Preço Cr$. 13.000,00. Informações diariamente, com Srta. Aline, à rua Tenente Guimarães n.º 103, circular de Campo Grande. (30584)

ARMAZEM Rosarinho — Rua Dr José Maria, 723. Evite o atropelo e falta de higiene das feiras, faça aqui as suas compras de cereais e especiarias, recebendo em sua residencia. (30483)

ARMAÇÃO Comercial — Vende-se uma muito barato. Tratar com Nila — Edif. Trianon — sala 405 — Fone 7102. (30556)

ARQUITETURA, construções, calculos, topografias, orçamentos, sem compromissos. Edif. Duarte Coelho, sala 1307. (30517)

ATENÇÃO — Passa-se a chave de um 3.º andar, a quem ficar com tabiques e moveis, 12 quartos, bomba eletrica, agua a vontade. A tratar na mesma, à rua da Imperatriz n.º 51 — 2.º andar, com J. Rodrigues. (30452)

A'S Familias Recifenses e às Noivas — Confiai vossos bordados com perfeição à rua Fundição, 29 — transversal à rua do Lima — Santo Amaro. (30379)

A CEARENSE. Tabela de preços de labirinto do Ceará. Toalha de chá c 6 guardanapos, em linho, 1.200,00; em linol ou bramante, 850,00; colcha casal linho, 1.700,00; bramante ou linol, 1.150,00. Ternos p casal de quadro de renda e bordado, 850,00, em cores, 900,00. A Cearense é pela. Rua da Imperatriz, 201. (29812)

ABELHAS — Vendem-se colmeias e nucleos de italianas e urucu' à rua da Regeneração, 427 — Agua Fria — Fone 6930.

ALGUEM lhe deve? Duplicatas, Promissorias, Vales, etc. Serviço especializado de cobranças, a cargo de um advogado. Edificio Vieira da Cunha — sala 127 — 1.º andar — Fone 7334 — Rua Floriano Peixoto, 85. (30417)

BOLOS de Noiva — Primeira Comunhão — Aniversario e novidades para 15 anos. Flores e enfeites de goma preços especiais salgadinhos e doces Mme Engracia Cardoso — Praça Maciel Pinheiro, 342 — 1.º — Casa Arte.

BALLET: correções anatomicas para o Ballet. Ballet basico Curso de Ballet — Instituto Bosch — Praça Maciel Pinheiro, 384 — 1.º andar.

BALANÇA por Cr$ 4.000,00, vende-se uma, capacidade o quilos marca Filizola. Informação: Santa Isabel n.º 365 — Casa Amarela. (30552)

CASTANHAS de Caju' — Compra-se qualquer quantidade, à rua do Apolo n.º 153 — Recife. (66)

CONSTRUÇÕES — Construimos a preço modico e financiamos uma parte. Imobiliária Vera Cruz Edificio Banco Auxiliar do Comercio sala 21-22 — Fone 7899. (275)

CAUTELA Perdida — Perdeu-se a cautela n.º 15446, da Secção de Penhores da Caixa Economica Federal de Pernambuco Matriz, pelo que vai ser fornecida uma 2.ª via da referida cautela, ficando a 1.ª sem nenhum valor.
Recife, 17 de dezembro de 1954. (30544)

CONSULTORIO Médico — Traspassa-se o contrato de uma sala (aluguel modico) e vendem-se os moveis da mesma: bureaux, mesa clinica, estante para livros, tudo em sucupira, balança de bebê idem adulto, etc. Preço de ocasião. Negocio urgente. Informações: Edif. Santo Albino — 9.º andar — sala 932 — 11-12 — 16-18 horas. (30581)

CINEMA 16 M.M. — Vende-se um cinema de 16 m/m., localizado à rua Padre Lemos, 819, em Casa Amarela, funcionando diariamente com 2 projetores. Tratar no mesmo, das 18 às 22 horas.

CABELEIREIRO — Alexandre Philippini — Especialista em permanente a frio e tinturas que não avermelham — Casa Hollywood — Rua da Imperatriz n.º 139 — 1.º — Fone 2309. (37)

DINHEIRO — Se precisa procure Alderedo Farias, no Edif. Seguradora, sala 111 — 1.º andar das 11 às 12 e das 5 às 6 horas. Compra-se e faz-se qualquer negocio, com cautelas de penhores da Caixa Economica, brilhantes, joias de valor, prata em obra ou moeda, objetos antigos e automoveis de boa marca. Sigilo absoluto. (29567)

FOGÃO — Vende-se um semi-novo, com forno, 2 bocas, por Cr$ 2.500,00. Rua 24 de Maio, 201 — fundos da igreja do Carmo. (30310)

GRATIFICA-SE a quem achou uma pulseira (bracelete), de prata antiga. Foi perdida no percurso compreendido entre a Igreja da Conceição dos Militares, Confeitaria Recife e Cine São Luiz. Entregar na posta restante do Diario de Pernambuco. (30434)

OBESIDADE, magreza, defeitos do corpo rugas, pelos, verrugas massagem medica facil. Ginastica — Instituto Bosch — Praça Maciel Pinheiro, 384 — 1.º andar.

OLHOS, Ouvidos, Nariz e Garganta. consulta a Cr$ 50,00, aos melhores especialistas da cidade. Operações — Tratamento. Serviço Bandeirante — Edificio Trianon — 4.º andar — sala 401, desde 8 horas da manhã. (28077)

OTIMA Oportunidade — Vende-se um magnifico acordeon, italiano, da famosa marca "Scandalli" completamente novo, sem uso, de côr vermelha, com 120 baixos e 5 registros. Ver e tratar no Edificio dos Industriarios — apartamento 501 — 5.º andar — junto ao Grande Hotel. (30304)

PROPRIEDADES — Se V. S. deseja lotear a sua propriedade procure R. Constantino, 7 de Setembro, 167 — apto. 1, fone 2297. Das 10 às 12 e das 16 às 18 horas. (30419)

POR preço de ocasião — Vende-se uma sanfona, sem uso, de fabricação italiana, Paolo Soprani, 80 baixos, 7 registros, 4 aspiradores, folheada a ouro. pode-se facilitar. Tratar à Av. Saturnino de Brito n.º 147 — Cabanga. (30529)

REVENDEDORES de Joias — N. Bezerra, avisa que recebeu grande partida de Despertadores Westclox, medalhas, crucifixos trancelins e relogios suiços. — Vendas exclusivamente à Vista. Porém muito mais barato. Rua do Hospicio 314 — terreo. (313)

ROSALIA Silva Rocha — Agradece a Jacinta vidente de Fatima, uma graça milagrosamente alcançada. Bom Conselho, 13-12-1954. (30528)

TRASPASSA-SE a chave do segundo andar da rua Velha n.º 180, a tratar no mesmo. Aluguel antigo, com oito (8) quartos. Negocio urgente. (30266)

VENDEM-SE artigos domesticos uma familia norte-americana por motivo de viagem esta vendendo refrigerador marca GE, de 11 pés, tipo luxo, camas (de casal, criança e solteiro), mesas, cadeiras, fogão a querosene marca Perfection De Luxe, com forno, bem conservado, tapetes, máquina de lavar roupa, marca GE, nova louçaria e vidraria novas, lampadas prataria americana, utensilios de cozinha e muitos outros artigos. Tratar à Av. Conselheiro Aguiar 1552 — 2.º Jardim — B. V. (28734)

VENDEM-SE — Um cofre, um mimeografo e diversos moveis. A tratar, rua das Calçadas n.º 224. (196)

VENDE-SE uma caldeira nova, marca Eureka S. F., com vinte metros, com maçarico de oleo pesado (full-oleo), podendo funcionar tambem com lenha. Tratar na Cia. Produtos Pilar S/A., com o Sr. Salvador. (30373)

VENDE-SE um acordeon novo, marca "Stradella", com 120 baixos e 7 registros. Ver à rua da Imperatriz, 211, ou pelo telefone 2727. (30412)

VENDE-SE um fogão Wallig em perfeito estado, à Avenida José Rufino n.º 307 — Estancia.

VENDE-SE por Cr$ 130.000,00, uma casa, com três quartos internos, dois externos e mais dependencias, oitões livres, quintal com fruteiras e terreno proprio. A tratar na rua da Imperatriz n.º 193 — terreo ou troca-se por outra menor. (30499)

VENDEM-SE tacos de sucupira para piso. Tratar em Vieira da Cunha, à rua da Detenção n.º 83 — Sobre-Loja. (30475)

Loteria do Estado de Pernambuco

EXTRAÇÃO N. 294

1.487 PREMIOS — Recife, 17 de dezembro de 1954 — PLANO «R»

1.º PREMIO — 4582 — Cr$ 50.000,00 — CARUARU
2.º PREMIO — 9156 — Cr$ 4.000,00 — RECIFE
3.º PREMIO — 6992 — Cr$ 3.000,00 — RECIFE
4.º PREMIO — 0198 — Cr$ 2.500,00 — RECIFE
5.º PREMIO — 7363 — Cr$ 1.500,00 — RECIFE

Os números 4581 e 4583 (aproximação anterior e posterior do 1.º premio) estão contemplados com Cr$ 2.500,00.

Os bilhetes terminados em 582 (centena do 1.º premio) Cr$ 400,00.

Os bilhetes terminados em 156 (centena do 2.º premio) Cr$ 300,00.

Os bilhetes terminados em 992 (centena do 3.º premio) Cr$ 200,00.

Os bilhetes terminados em 81, 82, 83 e 84 (dezena do grupo do 1.º premio) estão contemplados com Cr$ 25,00.

TODOS OS BILHETES TERMINADOS EM 2 (FINAL DO 1.º PREMIO) CR$ 25,00.

Bilhetes contemplados com Cr$ 800,00 — 1439 — 2144 — 3572 — 4552 — 4983 — 5132 — 5960 — 6321 — 6676 — 7572.

Bilhetes contemplados com Cr$ 500,00 — 0721 — 1342 — 1663 — 1920 — 2530 — 2898 — 3596 — 5157 — 5580 — 5747 — 5843 — 6272 — 6524 — 8009 — 8841.

Bilhetes contemplados com Cr$ 300,00 — 0532 — 0594 — 0842 — 1300 — 1730 — 1881 — 1983 — 2228 — 2284 — 2374 — 3799 — 3817 — 3860 — 4295 — 4425 — 4571 — 4848 — 4987 — 5262 — 6434 — 9106 — 9151 — 9470 — 9635 — 9731.

Bilhetes litografados em fundo amarelo com dizeres em tinta azul.

AO PUBLICO:

Os preços de venda dos bilhetes plano «R», atualmente em vigor é de Cr$ 25,00 por inteiro e Cr$ 5,00 por quinto.

NAO PAGUE MAIS.

A GERENCIA

CONSULADO ARGENTINO

AMNISTIA A LOS CIUDADANOS ARGENTINOS INFRACTORES DE LA LEY DE SERVICIO MILITAR

Se comunica a los ciudadanos argentinos infractores de la Ley de Servicio Militar, residentes en esta jurisdición, que deben concurrir a la brevedad a este Consulado, Rua Fernandes Vieira n. 631, con el objeto de tomar conocimiento de la Ley n. 14.349 sancionada el 29 de septiembre y promulgada el 28 de octubre de 1954 y del Decreto n. 18.690 del 3 de noviembre del mismo ano, que reglamenta a aquela, a fin de regularizar su situación. (245)

COTONIFICIO DA TORRE S/A

Assembléia Geral Extraordinaria

1.ª CONVOCAÇAO

Convidamos os senhores acionistas a se reunirem em Assembléia Geral Extraordinaria, na sede social, à rua José Bonifacio n. 944, nesta cidade, às dezessete horas do dia 24 de dezembro corrente, a fim de deliberarem sobre as modificações do artigo 3 e paragrafo unico do artigo 12 dos Estatutos Sociais.

Recife, 14 de dezembro de 1954
Adalberto Salsa — Diretor Presidente
Jorge Baptista da Silva — Diretor Vice-Presidente. (244)

IOFOSCAL

O fortificante indicado para as crianças em idade escolar

Pernambuco Tramways & Power Company, Limited

AVISO

«A PERNAMBUCO TRAMWAYS & POWER COMPANY, LIMITED» comunica aos seus consumidores que, de acordo com a autorização do Departamento de Obras e Fiscalização dos Serviços Publicos, no proximo domingo dia 19 de dezemb. de 1954, nos locais e horas abaixo mencionados, sera interrompido o fornecimento de energia eletrica, com o fim de trabalhar na conservação e melhoramento de suas redes de distribuição

ENTRE 5 E 12 HORAS

Rua Imperial — Largo da Paz — Estrada dos Remedios — Vila São Miguel — Rua São Miguel — Av. José Rufino — Vila do Ibura — Vila das Lavadeiras — Vila dos Continuos — Jardim São Paulo — Rua Falcão Lacerda — Cavaleiro — Av. Manuel Rabelo — Socorro — Municipio de Jaboatão e adjacências.

A ADMINISTRAÇÃO

FUNEBRES

ORLANDO CORREIA FERREIRA DE MELO (Orlando Ferreira)

Teresa Peixoto de Melo e seus filhos (Avany Marly, Ivanise, Geraldo, Reginaldo), Reginaldo Peixoto de Melo, esposa e filho, Alfredo Correia, esposa e filhos, Madre Maria Mectilde, Haydn Porto Goulart, esposa e filhos, convidam parentes e amigos para assistirem às missas que mandam celebrar pelo descanso eterno do seu querido e inesquecivel esposo, pai, irmão, avô e sogro, ORLANDO CORREIA FERREIRA DE MELO, na igreja da Conceição dos Militares, às 8 horas da proxima segunda-feira, 20 do corrente.

Agradecem desde já a todos que comparecerem a este ato de piedade cristã. (30272)

MARIA CARMELITA GONDIM COUTINHO

7.º DIA

Desembargador Oscar Bandeira de Lima Coutinho, filhos, genro, noras e netos; dr. Otavio Bandeira de Lima Coutinho, esposa, filhos, genros, noras e netos; dr. Umberto Gondim e esposa; dr. João Gondim e esposa; Miguel Gondim e esposa, e dr. Augusto Vaz de Oliveira, esposa e filhos convidam seus parentes e amigos para assistirem às missas de 7º dia, que, pelo eterno repouso da alma de sua inesquecivel MARIA CARMELITA GONDIM COUTINHO, mandam celebrar às 8 horas da proxima quarta-feira, dia 22 do corrente, na matriz de São Pedro, em Olinda. A todos que comparecerem, exprimem o seu comovido agradecimento. (271)

ALBERTO AFFONSO FERREIRA

CONVITE

A viuva Pires Cavalcanti, as familias de Oswaldo, Joel, Alberto Jr., Eddy e José Affonso Ferreira, Prescilla, Iracy Affonso Ferreira, Armando Temporal e familia, Hebel Quintella de Oliveira e esposa, Voenicius Affonso Ferreira e familia, José Affonso Ferreira Temporal e noiva, José Martins Palha e familia, participam aos seus parentes e amigos, o falecimento de seu genro, pai, sogro, avô e inesquecivel chefe, ALBERTO AFFONSO FERREIRA e convida-os para o seu enterramento, que será efetuado hoje, às 8 horas, no Cemitério de Santo Amaro, saindo o féretro da Avenida Cruz Cabugá nº 264, onde se verificou o óbito.

Carros à disposição na Casa Agra, até às 7,30 horas. (30278)

JOÃO PINHEIRO DE MENDONÇA FILHO

30º DIA

A Mesa Regedora da Irmandade das Almas do Recife, mandando celebrar, na proxima segunda-feira, 20, às 7 1/2 horas, em sua Igreja de S. José do Manguinho, exéquias de 30º dia por alma de seu prezadissimo irmão, ex-Juiz e Tesoureiro, JOÃO PINHEIRO DE MENDONÇA FILHO, convida para assisti-las a todos os demais Irmãos da Irmandade, parentes e amigos do querido extinto.

Recife, 17 de dezembro de 19... (30177)

PAULO DE VASCONCELOS CUNHA

30º DIA

CONVITE E AGRADECIMENTO

Candida Moraes da Cunha e filhos, ainda profundamente consternados com o desaparecimento de seu muito querido e inesquecivel — PAULO, convidam os seus parentes, colegas e amigos para a missa que pelo repouso de sua alma mandam celebrar no dia 23 do corrente, às 8 horas, na Matriz de Santo Antonio, manifestando sua eterna gratidão aos médicos, amigos, colegas, na cidade de Garanhuns, assistindo seus ultimos momentos e ao amigo L. Gonzaga A. Carvalho, da Ibar S. A., ainda a todos que compareceram ao seu enterramento e missa de sétimo dia, os que lhe enviaram cartões e telegramas, pelo infausto acontecimento (30533)

JOÃO PINHEIRO DE MENDONÇA FILHO

MISSA DE 30º DIA E AGRADECIMENTO

Neide Bedel de Mendonça e filha, Odete Bedel de Mendonça, Henriette Deluche Bedel, Maria das Dôres Pinheiro de Mendonça (ausente), Maria da Conceição de Mendonça Rabelo (ausente), Madre Maria Auxiliadora (ausente), Francisco Barreto, esposa e filhos (ausentes), Antonio de Franca Pacheco, Lindonor Pacheco Garcez e filhas, José de Barros Amorim, esposa e filha, Alvaro Carregal Maia e esposa, José de Souza Cavalcanti, esposa e filhos convidam aos seus parentes e amigos para assistirem à missa que mandam celebrar por alma do seu querido e inesquecivel pai, avô, irmão, cunhado, tio, primo, compadre e amigo JOÃO PINHEIRO DE MENDONÇA FILHO na proxima segunda-feira 20 do corrente, às 7 1/2 horas da manhã na Igreja de São José dos Manguinhos

Agradecem a todos que se solidarisaram na sua dôr visitando pessoalmente, enviando cartas, cartões e telegramas e comparecendo às missas hipotecando a todos eterna gratidão. (30525)

AUTA MORAIS BEZERRA DE MELLO

7º DIA

Pedro, Estacio e Leodegario Bezerra Padilha de Oliveira, e familias, Debora Padilha Gondim e filha, Abigail e Stela Bezerra Padilha de Oliveira, José e Severino Moraes Bezerra de Mello e familias, Cila e Sebastiana Peixoto Pinto e familia, Maria Bezerra e filho, convidam Moraes Bezerra de Mello, Lucilo Varejão e familia, José seus parentes e amigos para assistirem às missas que mandam celebrar por alma de sua querida tia SANTA, na Matriz de São Pedro, no proximo dia 21 do corrente, às 7 e meia horas, em Olinda. Agradecem aos que comparecerem a este ato de piedade cristã. (30274)

SILVIO LIVIO DA SILVA RAMOS

FALECIMENTO

A familia SILVA RAMOS, cumpre o doloroso dever de comunicar aos seus parentes e amigos o falecimento ontem na Capital da Republica, do seu muito querido SILVIO LIVIO DA SILVA RAMOS, medico da Prefeitura da mesma Capital. (30588)

MARIA DA GLORIA BERARDO LOYO (Glorinha)

FALECIMENTO

A familia de Jaime da Silva Loyo cumpre o doloroso dever de comunicar aos seus amigos e parentes o falecimento, ocorrido ontem, às 14 horas, de sua sempre lembrada MARIA DA GLORIA BERARDO LOYO (GLORINHA) e os convida para o enterramento, que sera realizado hoje, às 15 horas, no cemitério de Santo Amaro, saindo o féretro do local onde se deu o obito, à avenida Rui Barbosa, 458, residência da extinta.

Carros à disposição na Casa Batista, até às 14,30.

EXPORTAÇAO DE TECIDOS NACIONAIS

RIO, 17 (Meridional) — O Sindicato das Industrias de Fiação e Tecelagem do Rio de Janeiro dirigiu-se ao ministro do Exterior, solicitando seja incluida, no convênio a ser assinado com a Argentina uma cota substancial para a exportação de tecidos brasileiros. Frisa que o excelente mercado argentino pode absorver em condições vantajosas os nossos produtos.

TRIGO DESVIADO DA C. O. F. P.

FORTALEZA, 17 (Meridional) — Duas mil e quatrocentas sacas de farinha de trigo estão com ordem de apreensão determinada pelo presidente da Cofap. A farinha, guardada a bordo do navio «Aratanha», procede do Rio e teria sido roubada dos depósitos da Cofap, no Rio. O responsavel pelo embarque no Rio é a firma Evendão Patrela, enquanto a consignataria é a firma Di Mio Souto.

PREPARADA UMA REBELIAO NA PENITENCIARIA

SÃO PAULO, 17 (Meridional) — Chegou ao nosso conhecimento que uma rebelião estaria pronta para estourar no presidio do Hipódromo. Há pouco, como se sabe, um motim de presos ocorreu naquela penintenciária. Segundo denúncia que chegou em forma de carta, seriam os chefes do movimento os detentos Neco Abidais, Tufi Calil, «Cabeção» e o sentenciado «Mulato».

RÁDIO TAMANDARÉ

em ondas médias
e curtas
890 quilociclos
3.265 quilociclos

TEATRO MARROCOS

HOJE — AS 20,30
COMPANHIA BARRETO JUNIOR

UMA PEÇA INEDITA PARA O RECIFE O MAIOR SUCESSO TEATRAL DE 1954 !

DAQUI NÃO SAIO

Peça francesa. Trad. de A. Macedo

AOS DOMINGOS
3 Sessões
15, 19 e 21 horas

CADEIRA NUMERADA ... Cr$ 20,00
CADEIRA LATERAL ... Cr$ 10,00

PARQUE

Amanhã

1.30 - 3.30 - 5.30 - 7.30 - 9.30

Censura: LIVRE
Que espetaculo ! Que festa !
Em TECNICOLOR !

Esther WILLIAMS
— em —
FESTA BRAVA
Filme da Metro

HOJE — Imp. 10 anos
A LANÇA ESCARLATE

BOA VISTA

Amanhã

2.30 - 4.30 - 6.30 - 8.30

Por ciume e ambição, uma mulher mentiu !

A Pel-Mex apresenta:

Jorge MISTRAL
e Marga LOPEZ em

A MENTIRA

Censura: LIVRE

HOJE — Imp. 18 anos
PECADO

POLITEAMA
Hoje — 2.30 - 7 - 9 hs.
O GENIO DA LAMPADA
Filme em Tecnicolor
Censura LIVRE

Amanhã
AS 10 HORAS da MANHA
1.30 - 3.30 - 5.30 - 7.30 - 9.30
Um filme que faz rir de fato !

OSCARITO

metido valente, matando e correndo... provocando um dilúvio de riso e bom humor. Desta vez vamos ver o famoso artista metido numa aventura complicada, parodiando GARY COOPER, em «Matar ou Morrer», sendo que o seu lema é «matar ou correr»...

São seus companheiros:
GRANDE OTHELO
JOSÉ LEWGOY
e INALDA

SÃO LUIZ

A Atlantida apresenta:

MATAR OU CORRER
Distribuido pela U.C.B.
Censura: 10 anos

HOJE — 1 - 3.10 - 5.20 - 7.30 - 9.40 — (Imp. 10 anos)
SEM BARREIRA NO CÉU

CINEMA MODERNO

AGUARDE A SUA REABERTURA
TOTALMENTE REFORMADO — AR REFRIGERADO — POLTRONAS ESTOFADAS — SOM E PROJEÇÃO PERFEITOS !

OSVALDO — Leiloeiro Oficial
ENORME LEILÃO!
Terça-feira, 21 da corrente, às 3 horas da tarde — Na AGENCIA OSVALDO, à Rua da Aurora, 65 — Fone 9006
O LEILÃO SEM PREÇOS LIMITADOS !
Primorosos Conjuntos para Dormitorio, Sala de Jantar e Sala de Visitas; — Colchão de Molas; — Bureaux; — Estantes; — Máquina de Escrever; — Prensa para Copiar; — Camas «Patente»; — Receptores de Rádio; — Discos, — Enceradeira E. Lux; — Dormitorio para criança; — Miudezas e grande variedade de moveis avulsos.
TUDO VERDADEIRAMENTE AO CORRER DO MARTELO !
(268)

COMÉRCIO — FINANÇAS — ECONOMIA — PRODUÇÃO

COTAÇÕES DA PRAÇA

CAMARA SINDICAL

Cotação oficial de generos no dia 17 de dezembro de 1954.

Alcool puro 42º, litro	7,30
Algodão Sertão, tipo 3 — 15 quilos	400,00
Algodão Sertão, tipo 4 — 15 quilos	410,00
Algodão Mata, tipo 3, 15 quilos	390,00
Algodão Mata, tipo 4, 15 quilos	400,00
Bagas de mamona, 15 quilos	41,25
Café em caroço, 15 quilos	362,50
Caroços de algodão, 15 quilos	37,00
Farinha de mandioca, saco de 50 quilos, 120,00 a	130,00
Feijão preto, saco de 60 quilos de 290,00 a	300,00
Feijão Mulatinho, saco de 60 370,00 a	380,00
Milho, saco de 60 quilos	160,00

BOLSA DE FUNDOS PUBLICOS

Pregão realizado no dia 17 de dezembro de 1954.

Apolices Federais:

Ao Portador 5 °/° comprador	730,00
Reajustamento do v/n Cr$ a 1.000,00, 5 °/°, comprador	750,00
Obrigações de Guerra do v/n de Cr$ 100,00, 6 °/°, comprador	78,00
Obrigações de Guerra do v/n de Cr$ 200,00, 6 °/°, comprador	156,00
Obrigações de Guerra do v/n de Cr$ 500,00, 6 °/°, comprador	390,00
Obrigações de Guerra do v/n de Cr$ 1.000,00, 6 °/°, comprador	780,00
Obrigações de Guerra do v/n de Cr$ 5.000,00, 6 °/°, comprador	3.900,00

Apolices Estaduais

Rodoviarias do v/n Cr$ 1.000,00, 5 °/°, comprador	300,00
vendedor	310,00

Ações de Bancos:

Banco Auxiliar do Comercio, S. A. v/n 400,00, comprador	300,00
Banco do Povo S. A., v/n Cr$ 200,00, comprador	200,00
Banco Nacional de Pernambuco S/A. v/n Cr$ 500,00 comprador	900,00

Vários:

Letras Hipotecarias do Banco de Crédito Real de Pernambuco S. A. v/n Cr$ 100,00, comprador	50,00

Negocios realizados

4.360 Apolices Estaduais Rodoviarias de 5 °/°, do v/n de Cr$ 1.000,00, ao preço de Cr$ 300,00 cada.

CINE SOLEDADE

Um novo cinema lançador para o Recife
(Junto ao Largo da Soledade)

Horário: 16.30 - 18.30 e 20.30

HOJE

Uma obra prima do cinema italiano. Um dia na vida de homens e mulheres violentados por uma guerra brutal e impiedosa. Um filme belo e comovente:

"UM DIA NA VIDA"
Com Amedeo Nazzari e Massimo Giroti
Direção de Alessandro Blasetti
Distribuição Interfilmes

AMANHA
O filme mais premiado do ano
"INFERNO N.º 17"
Com William Holden
Um grande drama da Paramount

ALUGAM-SE
À RUA DA PRAIA DE SANTA RITA,
diversos salões em andar térreo e superior, prestando-se para depósito, escritório, lojas comerciais, etc. TRATAR em Renda, Priori & Cia. Rua da Aurora, 1313 — FONES: 2575 e 3196.

ART-PALACIO

HORARIO
13.30 - 15.30 - 17.30
19.30 - 21.30

SEGUNDA-FEIRA
FEITIÇARIA E RITOS ESTRANHOS UM DRAMA DE INTRIGA, AMOR E MORTE !
PERTURBADORA E PROVOCANTE, AQUELA MULHER ERA O PERIGO DOS TROPICOS ! — EM TECNICOLOR
O MISTÉRIO DA CASA GRANDE
com Ray Milland e Arlene Dahl
Filme da Paramount — (Censura: 10 anos)

HOJE — No paraiso dos aventureiros foi vivida a maior aventura de todos os tempos !
LEGIÃO ESTRANGEIRA
com Viviane Romance e Alberto Farnese
Drama da Art-Films (Imp. 14 anos)

Amanhã, às 10 horas, em avant-premiere:
OS FILHOS NÃO SE VENDEM
Pelicula da Art-Films (Imp. 14 anos)

TRIANON

HORARIO
12.30 - 15.00 - 17.10
19.20 - 21.30

SEGUNDA-FEIRA
TRES HISTORIAS DIFERENTES DESENROLADAS NO MAIS COTADO FILME QUE A FRANÇA JA OFERECEU ! PAIXÃO ! ENREDO !
O PRAZER
com Simone Simon, Claude Dauphin e Danielle Darrieux
Filme da Columbia (Imp. 18 anos)

HOJE — (2.ª Semana) — Silvana — mais linda do que nunca, canta e dansa o famoso baião no romance que surpreendeu o mundo !
ANA
com as irmãs: Silvana, Patrizia e Natascha Mangano
Drama da Art-Films (Imp. 14 anos)

SESSÃO PASSATEMPO
Diariamente, às 9.00 e 10.30 com shorts, comedias, desenhos etc. Os programas da semana são estreados todos os domingos. Não deixem de levar as crianças.

HOJE no COLISEU

SOIRÉE ás 18,30 e 20,30

Hoje, em Pré-Estréia, ás 15 horas e amanhã, em Soirée — Numa corte dissoluta um homem tenta uma intriga das mais ousadas. Um filme de raro realismo. Cenas que chegam ás raias do desespero.

"O CARRASCO DE VENEZA"
Maria Grazia Francia e Massimo Serato - Proibido até 18 anos

Aguardem: — "FRUTO PROIBIDO".

HOJE no PATHE
Horario: 18.30 e 20.30 horas
Largo da Paz ★ Afogados

O grande filme dramatico do cinema nacional. Uma historia que comoverá a todos pelo sentido humano, profundo e belo que encerra.

OBRIGADO DOUTOR
Com Rodolfo Mayer
Distribuição Interfilmes

SEGUNDA-FEIRA
Cenas empolgantes em meio a uma historia movimentada por um grande e violento amor.

"O LENDARIO MANDRIN"
Com Silvana Pampanini
Pelicula Art-Filmes

AGUARDEM:
O mais realista dos filmes historicos:
"O CARRASCO DE VENEZA"

CONCESSIONARIO EXCLUSIVO PARA IMPORTAÇÃO DE LUBRIFICANTES

Procura-se firma idonea de preferencia importadora para distribuicão exclusiva de famoso oleo lubrificante norte-americano em todo o Estado de Pernambuco.

Os interessados deverão dirigir-se por carta com todos os detalhes á Rua Domingos de Morais, 1.740, em S. Paulo. (269)

COMPANHIA NACIONAL DE NAVEGAÇÃO COSTEIRA
— Patrimonio Nacional —
NAVIOS PARA O NORTE
ITAQUERA (Paquete) — Esperado a 23, para: Cabedelo.
ITAGUASSU' (Cargueiro) — Esperado a 25, para: Natal e Cabedelo.
ITAIMBE' (Paquete) — Esperado a 27, para: Fortaleza, São Luiz e Belém.
ARATAIA (Cargueiro) — Esperado a 28, para: Cabedelo, Natal e Macáu.
NAVIOS PARA O SUL
tarde, para: Rio de Janeiro, Santos, Rio Grande, Pelotas e tarle, para: Rio de Janeiro, Santos, Rio Grande, Pelotas e Porto Alegre.
ARARANGUA' (Paquete) — Esperado a 19, para: Maceió, Salvador, Rio de Janeiro, Santos, Rio Grande e Porto Alegre.
ITABERA' (Paquete) — Esperado a 27, para: Maceió, Salvador, Vitoria, Rio de Janeiro, Santos, São Francisco, Florianopolis, Rio Grande, Pelotas e Porto Alegre.
ITAQUERA (Paquete) — Esperado a 28, para: Rio de Janeiro, Santos, Rio Grande, Pelotas e Porto Alegre.
Informações com o agente:
EDWALDO B. NEVES BAPTISTA
Avenida Alfredo Lisboa Edf. COSTEIRA Telefone 9214
Secção de Fretes

AUXILIAR DE CONTADOR
Precisa-se de competente auxiliar de contador, que tenha perfeito conhecimento dos serviços gerais de contabilidade.
Favor não se apresentar quem não esteja em condições.
Tratar com o sr. CANDIDO, à rua da Aurora, 77 — terreo.

AUXILIAR DE ESCRITORIO
Companhia estabelecida com fábrica n/cidade, oferece oportunidade a rapazes até 25 anos possuidores de instrução secundária, experiencia de serviços de contabilidade e quites com o serviço militar.
Tratar no local do trabalho á rua São Miguel, 176 — Afogados.
(30582)

VIDA ESCOLAR

FACULDADE DE MEDICINA

Realizam-se, hoje, os exames finais das disciplinas dos diversos cursos professados nessa Faculdade, obedecendo ao seguinte horario:

CURSO MEDICO — 2.ª serie — Fisiologia (I. Ozorio) — A's 8 horas, pratico-oral — Serão chamados os alunos de n. 2 a 71 que se submeteram á prova escrita. 3.ª serie — Parasitologia (Laboratorio) — A's 8 horas, pratico-oral — Serão chamados os alunos de n. 17 a 49 que se submeteram á prova escrita. A's 14 horas, os alunos de n. 31 a 81 que se submeteram á prova escrita. 5.ª serie — Terapeutica (H. Centenario) — A's 8 horas, pratico-oral — Serão chamados os alunos de n. 5 a 32 que se submeteram á prova escrita.

CURSO FARMACEUTICO — 1.ª serie — Fisica (Laboratorio) — Pratico-oral, ás 7.30 horas — Escrita — Todos os alunos que deverão se submeter a esta prova. A's 7.30 horas, pratico-oral — Serão chamados todos os alunos que só deverão se submeter a esta prova e mais os que se submeteram á prova escrita.

2.ª CHAMADA — 4.ª serie — Tecnica Operatoria e Cirurgia Experimental (I. Ozorio) — A's 13.30 horas — Serão chamados os alunos que requereram 2.ª chamada. Clinica Propedeutica Medica (H. Pedro II) — A's 8 horas, pratico-oral — Serão chamados os alunos que requereram 2.ª chamada.

NOVO CONTABILISTA

Receberá, amanhã, o diploma de contabilista pela Escola Tecnica de Comercio do Recife, o jovem Helio de Barros, filho do casal José de Barros e Silva-Maria José de Almeida e Silva. Em sua residencia, na Torre, o novo contabilista receberá, á noite, os seus colegas e amigos.

ESCOLA DE ENGENHARIA

Serão chamados hoje, os seguintes alunos, dessa Escola, para exames finais:

Calculo Numerico, ás 14 horas: Zeferino Lavenere Machado Filho, Claudio Pires da Nobrega, Luiz Gonzaga de Miranda Buiriti, Laurino Gomes de Morais Vasconcelos, Nildonde França Costa, Geraldo Alberto Wanderley, Lauro Tomaz da Costa, Milton Pires de Souza, Jorge Bastos de Oliveira e José Heraldo Velho de Albuquerque.

2.º ano — Calculo das Probabilidades, ás 14 horas: Alfredo de Melo Souza Freitas, José Jorge de Seixas, Dirceu Victor Hollanda, Elmano Amorim, João Antonio de Queiroz Galvão, Marleno Singer, Lauro Santos Pinheiro, Nivaldo Ribeiro Costa e Ramon Nobrega.

FACULDADE DE FILOSOFIA DE PERNAMBUCO

Continuam funcionando, normalmente, as aulas do Curso Pré-Vestibular, diurno e noturno, da Faculdade de Filosofia de Pernambuco, compreendendo as seguintes disciplinas: Português, Francês, Ingles, Latim, Logica, Psicologia, Historia da Filosofia, Geografia Geral, Geografia do Brasil, Historia Geral, Historia do Brasil, Matematica, Fisica, Desenho e Historia Natural.

ESCOLA PINTO JUNIOR

Colou grau, ante-ontem, pela Escola Normal Pinto Junior, a srta. Maria Isabel de Souza Leão, filha do advogado Miguel de Souza Leão e de sua esposa, sra. Maria Celina de Souza Leão.

Em sua residencia, á rua do Principe, 652, a concluinte foi muito cumprimentada.

AUMENTO AOS TRANSVIARIOS GAUCHOS

PORTO ALEGRE, 17 (Meridional) — Os transviários de Porto Alegre estão solicitando aumento de salarios e abono de Natal, apoiados em recente majoração da tarifa. Os trabalhadores estão ameaçando greve, caso não sejam atendidos. Acontece que a entidade patronal agora é a Prefeitura. O prefeito afirmou não admitir as ameaças, especialmente dos empregados da Prefeitura, enquanto o presidente Carris diz que a situação é dificitaria, não podendo pagar aumentos.

Enquanto os trabalhadores dão o prazo de 40 horas á empresa para concessão do beneficio, o presidente da companhia advertiu que os que abandonarem o serviço terão prazo igual para retorno ou dispensa sumária, de acôrdo com a lei.

MAIA — Leiloeiro Oficial — HOJE AS 3 HORAS DA TARDE
EM SUA AGENCIA: — RUA DA CONCEIÇÃO, 78 PRIMOROSO LEILÃO
AOS SNRS. NOIVOS ! ! E PESSOAS DE FINO GOSTO ! ! AO CORRER DO MARTELO
O MAIA DEVIDAMENTE AUTORIZADO VENDERA' HOJE: — Primorosa sala de jantar com 12 ps. — Importante dormitorio conjugal de imbuia com 8 ps. — Lindo serviço em louça para jantar — Enceradeira Lustrêne — Otimo Refrigerador com 7 pés cubicos «MARCO» (Unidade Aberta) — Camas Patente — Discos — Otima sala de jantar de imbuia maciça — Cadeira de balanço em junco — Cadeiras de imbuia «Olmo» — Antigo toillete em «Jacarandá» — Grupos para terraço — Cadeiras de Junco — Bureaux de imbuia maciça (Fab. do Paraná) — Dormitorio laqué para criança — Grande tapete para salão — Cristais — Utensilios para copa e cozinha e tudo mais presente no leilão que serão vendidos HOJE.
AO CORRER DO MARTELO MAIA: — Adianta dinheiro por conta de seus Leilões Presteza e Correção
NOTA: — Caução no ato da arrematação Agencia: — Rua da Conceição, 78 Fone: — 4-0-9-0

TOFOSCAL
O fortificante indicado para as crianças em idade escolar

DIARIO DE PERNAMBUCO

PERNAMBUCO — RECIFE — BRASIL — SABADO, 18 DE DEZEMBRO DE 1954

TOFOSCAL
O fortificante indicado para as crianças em idade escolar

Incremento ao cooperativismo no Estado

SERA' REALIZADA, EM CAMARAGIBE, UMA PESQUISA SOBRE AS CONDIÇÕES DE VIDA

ORIENTADA PELO INSTITUTO JOAQUIM NABUCO E FINANCIADA PELO D. N. C.

Restauração do predio do I. J. N. — Fala ao DIARIO o dr. Carolino Gonçalves

Em 1949, quando se comemorava o centenário do nascimento de Joaquim Nabuco, o escritor Gilberto Freyre, então deputado federal, apresentou um projeto criando o Instituto Joaquim Nabuco de Pesquisas sociais, com séde no Recife. Viria a ser aquele orgão de pesquisa o centro dos estudos sociológicos sobre as condições de vida na área rural do Nordeste.

Atualmente, o «Instituto Joaquim Nabuco» se acha instalano no Caldereiro, em edificio proprio (um velho casarão do século XIX, que pertencera ao comerciante de acucar Francisco Ribeiro Pinto Guimarães). Ha pouco tempo, foram iniciadas as obras de reforma do prédio principal, as linhas arquitetônicas antigas serão observadas e, para isto, pediu o Instituto a colaboração do «Serviço do Patrimonio Histórico». A Prefeitura Municipal construirá, dentro em breve, um jardim externo, obedecendo, tambem às características dos jardins das casas de sitio do Recife antigo.

FALA O DIRETOR DO IJN

— «As obras guardarão as linhas arquitetônicas do prédio que é, na verdade, um belo exemplar da arquitetura do século passado; há a lamentar, apenas, a impossibilidade de uma restauração completa, total, não só pela devastação sofrida pelo prédio, antes de vir a ser propriedade da União, como pela mocidade das verbas», — disse, ontem, à reportagem, o atual diretor do Instituto, dr. Antonio Carolino Gonçalves sobre os trabalhos de restauração do edificio. Acrescentou:

«Somos — os que fazem o Instituto Joaquim Nabuco de Pesquisas Sociais — particularmente gratos ao presidente Café Filho e ao ministro Cândido de Mota Filho, pela liberação da verba destinada à restauração da parte principal do nosso edificio-séde. Se não fossem as providencias ministeriais e a consequente autorização presidencial, a proximidade do encerramento do exercicio poderia ter determinado o desaproveitamento dos recursos destinados às obras de reforma que já se acham iniciadas.

APARTAMENTO PARA BOLSISTAS

— As obras de restauração abrangerão somente o edificio principal do Instituto, perguntou o reporter:

— «Além dos trabalhos a executar no corpo principal — disse o diretor do IJN — todos eles completamente imprescindiveis e onde será consumida a maior parte da dotação recebida — os trabalhos abrangerão uma parte das dependencias onde funcionam, presentemente, as secções técnicas e administrativas do Instituto e onde será preparado um apartamento para o alojamento de bolsistas postgraduados nacionais e estrangeiros, a partir do 2.º semestre de 1955.

«Para esse fim já entramos em entendimentos com a Northwestern University e com a Campanha Nacional de Aperfeiçoamento de Pessoal de Nivel Superior (CAPES), oferecendo as nossas condições para a vinda de bolsistas interessados no estudo de problemas sociais do Norte do Brasil. Com outras entidades, tambem, serão mantidos contactos, visando principalmente a visita de estudiosos de outras áreas humanas semelhantes às nossas. Facilidades da natureza diversa tambem serão concedidas aos estudantes das Escolas Superiores e Universidades, particularmente as do Norte do País, que desejarem vir ao Recife para treinamento em técnicas de pesquisas sociológicas».

MAIORES OPORTUNIDADE

— «Criado pela Lei n. 770 de 21 de junho de 1949, alterada pela Lei n. 1.817, de 23 de fevereiro de 1953, o Instituto Joaquim Nabuco é orgão integrante do Ministério da Educa

(Conclui na 12.ª pág.)

TEM CHOVIDO NO INTERIOR

Perspectivas de boas safras

Embora esparsas, as chuvas de dezembro estão caindo na cidade e no interior, o que indica prenuncio de bom inverno no próximo ano, segundo a crença do nosso homem do campo.

Há perspectivas, portanto, de que as colheitas de 1955 recompensarão o trabalho do plantio nas zonas cerealíferas do Estado.

Entre as varias noticias vindas do interior, sobre essas invernadas de fim-de-ano, inclui-se o telegrama que recebemos, ontem, de Nazaré da Mata, onde fortes aguaceiros tinham caido pela madrugada, continuando o ceu nublado ao correr do dia.

NOVO TERMINAL DE LOTAÇÕES

Tendo em vista a necessidade de transporte para escoamento de passageiros do bairro do Recife, para a linha de Torre-Madalena, dado o pequeno número de lotações existentes no itinerário n.o 53, o inspetor de Serviços Públicos determinou, ontem, que os lotações do itinerário n.o 51, da linha Torre-Madalena, passem a fazer o seu terminal na rua do Bom Jesus, juntamente com os lotações do itinerário n.o 53, da mesma linha.

MELHORA CARMEN MIRANDA

RIO, 17 (Meridional) — David Sebastian, marido da atriz Carmen Miranda, comunicou à esposa, pelo telefone internacional, que deverá estar no Rio nos primeiros dias de janeiro próximo, para visitá-la. Enquanto isso, melhora dia em dia o estado de saúde da cantora patricia. O sr. Joaquim Rola, proprietário do Hotel Quitandinha, confirmou a noticia de que a ex-sambista Carmen Miranda aceitou o seu convite para ir descançar ali, onde possivelmente passará o reveillon.

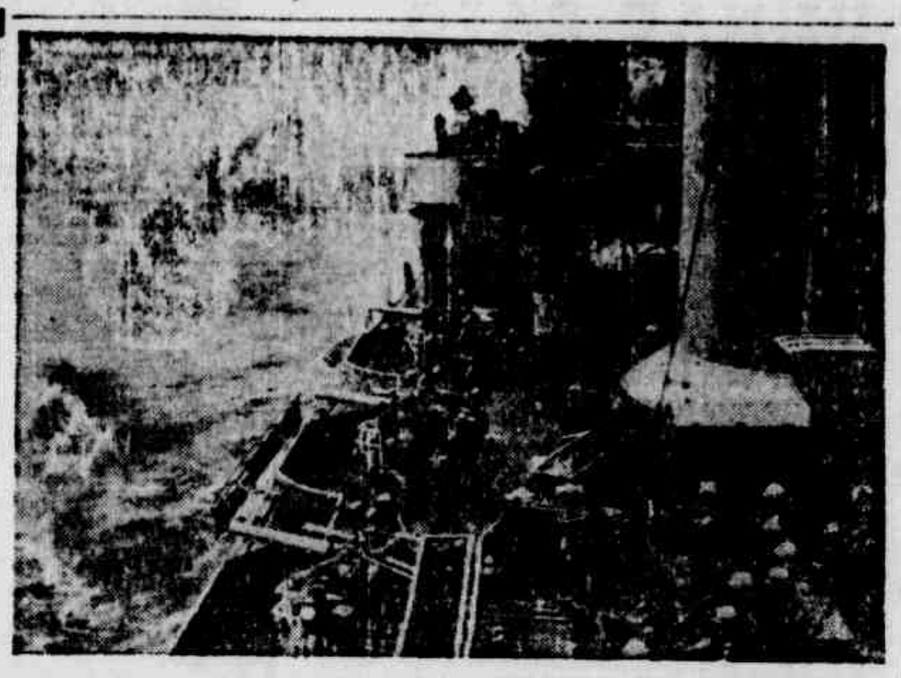

O cruzador Barroso, capitanea da esquadra brasileira, em exercicios de alto-mar, vendo-se os canhões da Bateria Secundária, de 127mm, disparando uma salva. (Fotos do Ministério da Marinha)

SERA CONSEGUIDO COM A CRIAÇÃO DA CIA. DE ARMAZENS GERAIS

Possibilidade de melhor assistência financeira á agricultura — Era de progresso

O agronomo Petronilo Santa Cruz Oliveira até bem poucos dias diretor do Departamento de Assistencia às Cooperativas, admite que a constituição em Pernambuco de uma sociedade de economia mista para a exploração dos armazens gerais, destinados à guarda, conservação e financiamento da produção agricola, será a medida mais necessaria e acertada de revitalização do movimento cooperativista. E isto não apenas pelo seu sentido da necessidade de arregimentação, como, tambem, pelo seu aspecto educativo.

Como se sabe, o credito, pela sua propria limitação, já que nem todos dele participam, cria, algumas vezes, embaraços ao desenvolvimento da produção, e o recebimento desta pelos armagens gerais não estabelece limitações, evitando-se, desta maneira, que o agricultor fique sujeito a toda serie de exploração por parte do intermediario. E' que a guarda e conserva dos generos torna possivel a oportunidade da venda a bom preço e assegurar ao homem do campo o financiamento, que será feito, indistintamente, por todos os estabelecimentos bancarios do Estado, já que o Banco do Brasil operará o redesconto desse financiamento agrario.

O ESTADO SERIA DIVIDIDO EM ZONAS

Procurado pela reportagem do DIARIO, afim de prestar maiores esclarecimentos a respeito do assunto, disse-nos o dr. Petronilo Santa Cruz Oliveira:

— «Todas as vantagens dessa providencia já foram estudadas. As propias tarifas foram organizadas após um estudo completo da materia, com observações colhidas em diversos Estados do Brasil, admitindo-se para Pernambuco uma tarifa media, inferior à de São Paulo e em consonancia com as já cobradas aqui. O Estado será dividido em zonas, sendo cada uma destas considerada sede para o recebimento da produção. Os armazens serão dotados de silos e camaras de expurgo.

A divisão das zonas e a propria localização dos armazens foi objeto de estudo, levando-se em conta o encaminhamento da produção agricola para o litoral, de modo a tornar possivel sua exportação por via maritima.

Por outro lado — afirmou — foi tambem estabelecido o provimento da receita para cada um dos armazens, calculada em função da produção media dos ultimos três anos, admitindo-se, ainda, uma guarda de produção o mais reduzido possivel, num prazo o mais exiguo, de modo a evitar prognosticos demasiadamente otimistas. Estabelecido um calculo de despesas, levando-se em conta o pessoal necessario, o material de expediente, as amortizações, juros, etc., está previsto um «superavit» apreciavel, suficiente á cobertura de todos os onus já citados e capacitando a propria criação de um fundo de expansão, destinado à construção de novas unidades noutras locais já previstos pelo projeto governamental, recentemente remetido á Assembléia Legislativa do Estado».

O CUSTO DOS ARMAZENS

Referindo-se sobre o custo da construção dos armazens gerais, disse o dr. Petronilo Santa Cruz de Oliveira que estavam orçados em sessenta milhões de cruzeiros, sendo vinte milhões de capital da sociedade de economia mista (a CAGEP, ou Companhia de Armazens Gerais do Estado de Pernambuco) e os quarenta milhões restantes de um financiamento já acertado no Banco de Desenvolvimento Economico.

Aliás, convem ressaltar que a Companhia de Seguros Agricola, sediada no Rio de Janeiro, está, por outro lado, interessada em colaborar nessa iniciativa, contando, neste Estado, na colaboração dos seus capitais de reservas. Participando, este ano, como representante de Pernambuco, de uma comissão elaboradora dos Estudos da Companhia de Seguros Agricola, o dr. Petronilo Santa Cruz de Oliveira bateu-se pela prioridade da aplicação desses capitais de reservas em nosso Estado, na construção de armazens e silos, no que foi bem sucedido, porquanto já está prevista a construção, dentro do prazo de seis meses de quatro armazens em Pernambuco.

PRESTIGIO DO ATUAL GOVERNO

— «Tudo isso foi conseguido graças ao credito de que desfruta atualmente Pernambuco no seio da Federação, pelas qualidades administrativas do seu governo, não só o atual, como tambem dianta da perspectiva, que se tem de uma excelente administração do general Cordeiro de Farias.

Tambem influiu a colaboração do ministro Costa Porto incansavel em seu trabalho, no sentido de sempre obter o provimento de beneficios para Pernambuco, não só do seu Ministerio, mas noutros setores da vida pública nacional.

«Acredito — disse, ainda, o agronomo Petronilo Santa Cruz de Oliveira — numa nova era de prosperidade para o Estado. Este fato auspicioso representa a abolição da escravatura economica em que vive o agricultor nordestino, notadamente o pequeno agricultor, que será o mais beneficiado com a contribuição dessa companhia de armazens gerais.»

RECIFE E FERNANDO DE NORONHA NAS ZONAS DAS MANOBRAS NAVAIS

OS IMPORTANTES EXERCICIOS VÃO SER REALIZADOS DENTRO EM BREVE

Dezoito navios formarão a Esquadra de Alto Mar

Reportagem de Fernando LUIS

Na guerra moderna ficou evidenciada claramente a grande importancia do poderio naval para a solução rapida dos conflitos armados. Uma nação moderna não pode jamais deixar de lado a formação de uma marinha de guerra poderosa, capaz de garantir as suas rotas mercantes e defendê-las contra qualquer agressão maritima.

O poderio naval brasileiro no continente sul-americano ver desde as memoraveis campanhas da Cisplatina, da guerra do Paraguay e outros conflitos em que a bravura dos nossos almirantes e o heroismo dos nossos marujos ficaram para sempre gravados na história como simbólos de dever e patriotismo para as gerações atuais. E, durante a última guerra coube papel relevante à Marinha de Guerra do Brasil, com os feitos marcantes de suas unidades navais.

Na fase de após guerra, o mais importante passo dado para sua completa modernização das nossas forças navais foi a aquisição dos dois modernos cruzadores de combate, o **Barroso** e o **Tamandaré**, que vieram substituir os obsoletos **Minas** e **São Paulo**, ambos já transformados em ferro velho.

IMPORTANCIA DAS MANOBRAS DE ALTO MAR

Dispondo, agora, da sua força de cruzadores, a esquadra brasileira realizou, o ano passado, com êxito, as suas manobras de alto mar, abrangendo grande parte da costa brasileira. Grande parte dela aqui esteve, em manobras de desembarque, contando para isso com a força de Fuzileiros Navais, além da participação de aviões da Força Aérea Brasileira. Oficiais das nossas forças armadas, embarcados no **Pedro II**, e alunos da Escola Superior de Guerra, assistiram, de perto, o desenrolar de todas as manobras, bem como observadores navais estrangeiros. Os mais modernos problemas de taticas navais são explorados em alto mar, e durante varias semanas, oficiais e marinheiros, vivem uma atmosfera de luta e batalha, como se, de fato, estivessem enfrentando situações identicas num conflito armado.

RECIFE E FERNANDO NORONHA NA AREA DAS MANOBRAS

Sob o ponto de vista estrategico, a costa nordestina é aquela que apresenta maior importancia num conflito mundial. A existencia da Base Naval de Natal, das mais bem aparelhadas do continente, e agora a construção da do Recife, servem de exemplos para demonstrar o interesse que tem a Marinha na segurança perfeita destas areas.

(Conclue na 12.ª pagina)

Magnifico flagrante de todos os 15 canhões das 5 torres do cruzador Barroso, atirando contra um alvo movel, numa autentica «bordada» de artilharia. (Foto do Ministério da Marinha)

DIRIGE-SE O GOVERNADOR JUSCELINO AOS VETERANOS DA F. E. B., REUNIDOS NO RECIFE

INCORPORADOS "AO PATRIMONIO MORAL E CIVICO DA PATRIA"

Aos convencionais da FEB, reunidos no Recife, dirigiu o governador Juscelino Kubitschek a seguinte mensagem:

— «Constitui para mim feliz oportunidade e honra insigne saudar os ex-combatentes, todos êsses que deram à Patria a prova mais eloquente de que os seus destinos se encontram assegurados pela fidelidade de todos os brasileiros aos ideais supremos que conceituam as nações ao respeito, à admiração e ao prestigio universais, tornando-se imortais no tempo e gloriosas em seu fastigio.

Fostes daqueles que, na hora incerta, afirmaram perante o mundo o pundonor, a bravura e a coragem do povo brasileiro para que o Brasil se mostrasse, uma vez mais, digno de suas altas tradições, fiel aos compromissos assumidos, heroico e destemido na salvaguarda dos bens inestimaveis que se exprimem em honra e nobreza na excelsitude de sentimentos que não podem adormecer no coração dos homens sob pena de se transviar a civilização no que esta possue de mais belo, mais sensivel e mais determinativo.

Vós vos incorporastes, pelo que há de mais imperecivel, ao patrimônio moral e civico da Pátria. Nela integrastes o que tendes de mais intimo e mais puro — coração e pensamento, amor e ideal. Por ela, chegastes a renunciar ao que fosse comodidade e segurança, para tudo arriscar nos lances épicos e nas vicissitudes das batalhas. Assim procedestes, atendendo ao chamamento da Pátria na hora do perigo, porque a Pátria, para vós, era e é algo mais do que imagem de retorica, porque ela vivia em vosso coração, participava de vossa sensibilidade, impregnava o vosso pensamento e o vosso espirito. A vossa lição de patriotismo há de permanecer a iluminar o caminho daqueles que crêm no Brasil, porque lhes oferecestes o exemplo mais admiravel e mais expressivo de altivez, de dignidade, de destemor e de civismo.

Sinto-me altamente honrado em transmitir-vos estas palavras de carinho e de admiração por intermédio do major Francisco Augusto de Castro, oficial dos mais brilhantes e vosso companheiro dos mais queridos, o qual interpretará, perante todos vós, bravos e dignos combatentes da Grande Guerra, o quanto vos estimo e o quanto significais para mim pelo heroismo de que destes provas irretorquiveis e pelo patriotismo de que nos oferecestes tão extraordinaria e tão vivida demonstração, augurando para o vosso Congresso o máximo êxito, confiando sempre nos imarcesciveis destinos do Brasil».

DA LEGIÃO PARANAENSE

Ao povo de Pernambuco e convencionais ora reunidos nesta cidade, foi dirigida a seguinte mensagem pela Legião Paranaense do Expedicionario:

— «A Legião Paranaense do Expedicionario saúda cordialmente a todos os Veteranos de Guerra que participam da V Convenção Nacional, reunidos na grande e magestosa Capital de Pernambuco.

Na oportunidade em que se comemora o tricentenario da Restauração Pernambucana, cujos episódios marcantes de heroismo e dedicação aos interesses da Pátria nascente se acham inscritos nas mais belas páginas da nossa história, os ex-combatentes do Paraná rendem, em particular, o tributo de sua homenagem e admiração ao nobre e generoso povo de Pernambuco, desejando ao mesmo tempo, que o exemplo dos gestos heroicos de Henrique Dias, Camarão e André Vidal de Negreiros, expulsando do sólo da Pátria o estrangeiro invasor, continuem a inspirar os atos tendentes a garantir ao Brasil a grandeza de um futuro digno e glorioso pelo qual tambem souberam morrer, nos campos de batalha da velha Europa, os nossos queridos companheiros de Pistóia. (Ass.) Gal. Jayme Araujo dos Santos (presidente); Horacio Cabral (delegado) e João Rabelo Vieira (delegado).

HOJE À TARDE NAS VARIEDADES
FERNANDO CASTELÃO E ÀS 22:05 NA
RÁDIO TAMANDARÉ
AUDIÇÕES DE DESPEDIDA

CARLOS GALHARDO
O cantor que dispensa adjetivos
CORTEZIA DOS
CAFÉS BEBERIBE E PILÃO DE OURO

PAGAMENTO AO FUNCIONALISMO

A Diretoria da Despesa do Estado pagará, hoje, das 12 ás 15,30 horas, aos funcionários tabelados no 2.o dia a saber:

Colegio Estadual de Pernambuco, Diretoria da Produção Animal, Diretoria da Produção Vegetal, Diretoria de Terras, Colonização e Divulgação Agricola, Departamento de Assistencia ás Cooperativas, Departamento Estadual de Estatistica, Escola Superior de Agricultura de Pernambuco, Instituto de Educação, Instituto de Pesquisas Agronomicas, Investigadores e Junta Comercial.

CAFE' FILHO VIAJOU PARA FLORIANOPOLIS

RIO, 17 (Meridional) — Num avião da FAB que deixou o aeroporto Santos Dumont, ás 13 horas, seguiu para Santa Catarina o presidente Café Filho que visitará, além de Florianópolis, Blumenau e Itajaí. Irá depois, o presidente, até o Paraná, estando programadas várias inaugurações em Curitiba inclusive o palácio de Iguaçú, vários grupos escolares e blocos de casas populares. Viajam com Café Filho o ministro da Viação, Ivo de Aquino e outros parlamentares catarinenses e paranaenses.

INTERVENÇAO FEDERAL NO AMAZONAS

RIO, 17 (Meridional) — Alegando que os magistrados não recebem os seus vencimentos há mais de cinco meses, portanto não estão em condições de exercer as suas funções, o Tribunal de Justiça do Amazonas dirigiu-se, hoje, ao STF pedindo a intervenção federal para aquele Estado. Informa ainda que os componentes do judiciário amazonense estão descontando apenas os vales numa posição verdadeiramente humilhante.

Assinala que a situação do Amazonas chegou a tal ponto que os presidiários estão sendo libertados para que trabalhem pela própria subsistência. Em face do pedido, o Supremo deverá agora investigar os fatos apontados e propôr a intervenção ao governo federal, se julgar que o caso comporta a medida.

RÁDIO TAMANDARÉ
em ondas médias
e curtas
890 quilociclos
3.265 quilociclos

Dr. Sylvio Paes Barreto
Oculista
Seguradora 8.º — Fone 7346

O TENEBROSO

ILEGÍVEL